



# แผนพัฒนาท้องถิ่น (พ.ศ. ๒๕๖๑ - ๒๕๖๕)



องค์การบริหารส่วนตำบลเขาทอง  
อำเภอเมือง จังหวัดกระบี่

งานวิเคราะห์นโยบายและแผน สำนักปลัด  
องค์การบริหารส่วนตำบลเขาทอง

“ประเทศมีความมั่นคง มั่งคั่ง ยั่งยืน เป็นประเทศพัฒนาแล้ว  
ด้วยการพัฒนาตามปรัชญาของเศรษฐกิจพอเพียง”

องค์การบริหารส่วนตำบลเขาทอง

หมู่ที่ ๑ ตำบลเขาทอง อำเภอเมือง จังหวัดกระบี่ ๘๑๐๐๐

โทรศัพท์. ๐ - ๗๕๖๖ - ๔๕๘๔ โทรสาร. ๐ - ๗๕๖๖ - ๔๕๗๘

# คำนำ

ในปัจจุบันการวางแผนพัฒนานับว่ามีความสำคัญและจำเป็นต่อการบริหารงานเป็นอย่างยิ่ง เนื่องจากการวางแผนเป็นการเตรียมการสำหรับอนาคต เป็นการวางแผน วางกรอบ และทิศทางของการพัฒนา เพื่อก่อให้เกิดการเปลี่ยนแปลงและการพัฒนาอย่างมีระบบ ระเบียบ และเป็นการระดมความคิดในการพัฒนา อย่างมีทิศทางเพื่อประสานความสอดคล้องกัน และเพื่อให้เป็นไปตามระเบียบกระทรวงมหาดไทย ว่าด้วยการ จัดทำแผนพัฒนาองค์กรปกครองส่วนท้องถิ่น พ.ศ.๒๕๔๘ และที่แก้ไขเพิ่มเติมถึงฉบับที่ ๓ พ.ศ.๒๕๖๑

องค์การบริหารส่วนตำบลเขาทอง ในฐานะองค์กรปกครองส่วนท้องถิ่นมีภารกิจที่จะต้อง ให้บริการประชาชนอย่างมีประสิทธิภาพ เสมอภาคและยุติธรรม จึงจำเป็นต้องมีการจัดทำ แผนพัฒนาท้องถิ่น (พ.ศ. ๒๕๖๑ - ๒๕๖๕) อันมีลักษณะเป็นการกำหนดรายละเอียดแผนงาน/โครงการพัฒนา ที่จัดทำขึ้นเพื่อเป็นแนวทางการจัดทำงบประมาณแต่ละปีให้ครอบคลุมทุกด้าน โดยเป็นแผนก้าวนำครอบคลุม ระยะเวลาห้าปี องค์การบริหารส่วนตำบลเขาทองได้พัฒนาท้องถิ่นให้เป็นไปตามวัตถุประสงค์และเป้าหมาย ที่วางไว้ โดยการประสานงานกับหน่วยงานต่าง ๆ เพื่อพัฒนาตำบลเขาทองอย่างเต็มความสามารถ เพื่อให้บริการแก่ประชาชนและปฏิบัติตามนโยบายของรัฐบาล

องค์การบริหารส่วนตำบลเขาทอง

# สารบัญ

	หน้า
<b>ส่วนที่ ๑</b>	<b>สภาพทั่วไปและข้อมูลพื้นฐาน</b>
๑. ด้านกายภาพ	๑
๒. ด้านการเมือง/การปกครอง	๓
๓. ประชากร	๔
๔. สภาพทางสังคม	๘
๕. ระบบบริการพื้นฐาน	๙
๖. ระบบเศรษฐกิจ	๑๑
๗. ศาสนา ประเพณี วัฒนธรรม	๑๓
๘. ทรัพยากรธรรมชาติ	๑๖
<b>ส่วนที่ ๒</b>	<b>ยุทธศาสตร์องค์การปกครองส่วนท้องถิ่น</b>
๑. ความสัมพันธ์ระหว่างแผนพัฒนาระดับมหภาค	๑๗
๒. ยุทธศาสตร์ขององค์การปกครองส่วนท้องถิ่น	๔๐
๓. การวิเคราะห์เพื่อพัฒนาท้องถิ่น	๔๕
<b>ส่วนที่ ๓</b>	<b>การนำแผนพัฒนาท้องถิ่นไปสู่การปฏิบัติ</b>
๑. ยุทธศาสตร์การพัฒนาและแผนงาน	๕๓
๒. บัญชีโครงการพัฒนาท้องถิ่น	๕๔
<b>ส่วนที่ ๔</b>	<b>แนวทางการติดตามประเมินผล</b>
๑. การติดตามและประเมินผลยุทธศาสตร์	๑๐๗
๒. การติดตามและประเมินผลโครงการ	๑๑๑
๓. สรุปผลการพัฒนาท้องถิ่นในภาพรวม	๑๑๕
๔. ข้อเสนอแนะในการจัดทำแผนพัฒนาท้องถิ่นในอนาคต	๑๑๗

---

## แผนที่ตำบลเขาทอง

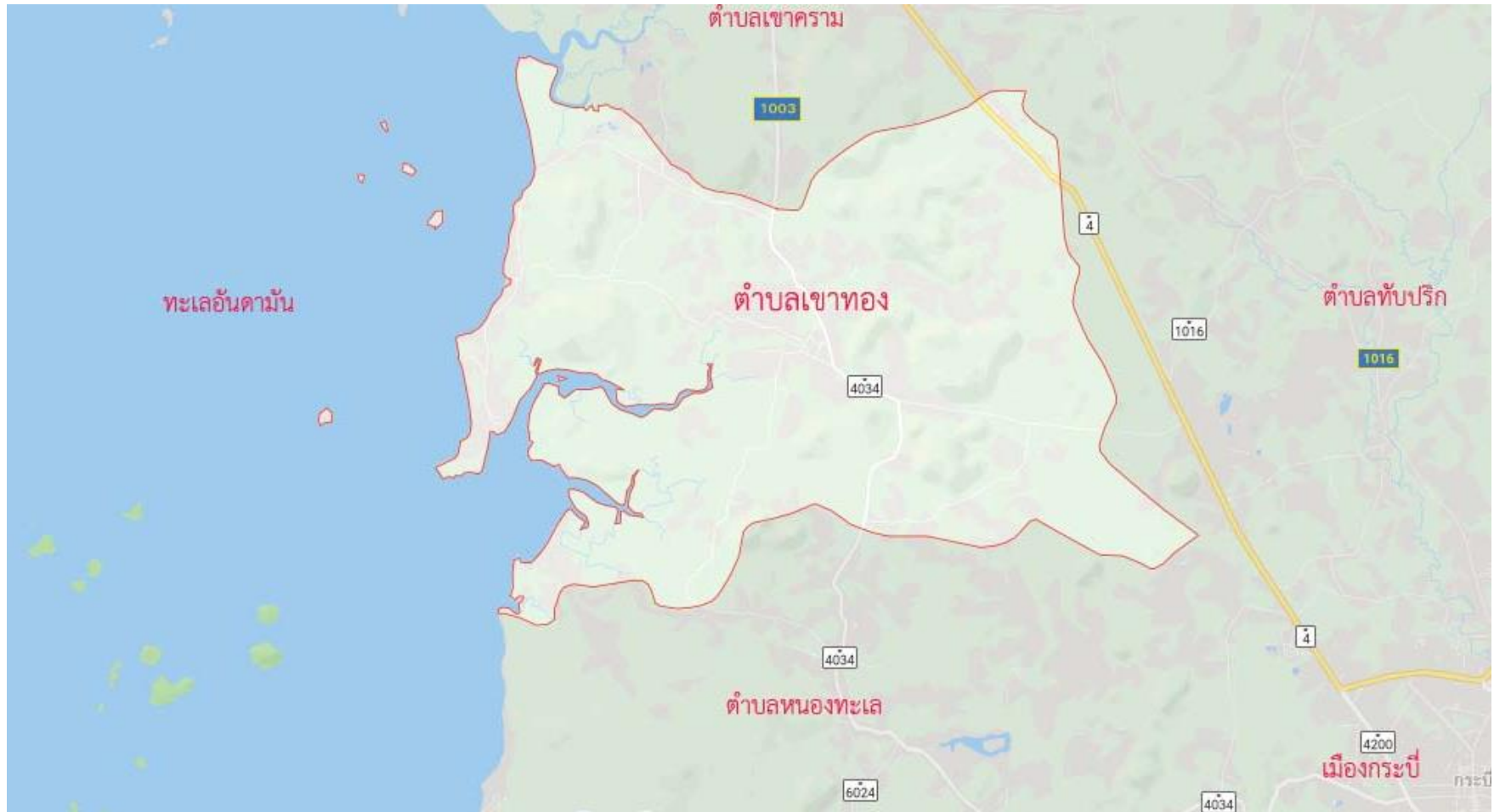

# ส่วนที่ ๑

## สภาพทั่วไปและข้อมูลพื้นฐาน

### ๑. ด้านกายภาพ

#### ๑.๑ ที่ตั้ง

##### ประวัติความเป็นมา

เดิมตำบลเขาทอง เป็นตำบลที่มี ๑๓ หมู่บ้าน เป็นตำบลขนาดใหญ่ ความเป็นมาของชื่อตำบลเขาทอง เนื่องจากในอดีตมีการขุดแร่บริเวณตำบลนี้ แร่ที่ขุดมีลักษณะสีแร่คล้ายทองเหลือง ชาวบ้านเข้าใจว่าเป็นแร่ทองคำ จึงเรียกตำบลนี้ว่าเขาทอง ปัจจุบันตำบลเขาทองมี ๖ หมู่บ้าน เพราะมีการแยกหมู่บ้านไปตั้งตำบลใหม่คือตำบลหนองทะเล เมื่อปี พ.ศ. ๒๕๒๒

ตำบลเขาทองอยู่ห่างจากที่ว่าการอำเภอเมืองกระบี่ ประมาณ ๒๔ กิโลเมตร มีเนื้อที่ประมาณ ๑๘๐ ตารางกิโลเมตร แบ่งเป็นพื้นที่ทางทะเลประมาณ ๑๑๑ ตารางกิโลเมตร พื้นที่ทางบกประมาณ ๖๙ ตารางกิโลเมตร ที่ทำการองค์การบริหารส่วนตำบลเขาทอง ตั้งอยู่ที่ หมู่ ๑ บ้านในสระ ตำบลเขาทอง อำเภอเมืองกระบี่ จังหวัดกระบี่ โดยมีอาณาเขตดังนี้

##### ทิศเหนือ

ติดต่อกับ ตำบลเขาคราม อำเภอเมือง จังหวัดกระบี่

##### ทิศใต้

ติดต่อกับ ตำบลหนองทะเล อำเภอเมือง จังหวัดกระบี่

##### ทิศตะวันออก

ติดต่อกับ ตำบลทับปริก อำเภอเมือง จังหวัดกระบี่

##### ทิศตะวันตก

ติดต่อกับ ทะเลอันดามัน อำเภอเกาะยาว จังหวัดพังงา

## แผนที่ตำบลเขาทอง



### ๑.๒ ลักษณะภูมิประเทศ

สภาพภูมิประเทศโดยทั่วไปของตำบลเขาทอง ทางตอนเหนือประกอบด้วยภูเขา สลับกับสภาพพื้นที่ราบลุ่ม มีที่ราบชายฝั่งทะเลด้านตะวันตก บริเวณทางใต้ มีสภาพเป็นภูเขากระจัดกระจาย สลับกับพื้นที่แบบลูกคลื่น บริเวณตะวันตกเฉียงใต้ มีสภาพพื้นที่เป็นชายฝั่งติดกับทะเลอันดามัน ประกอบด้วยหมู่เกาะน้อยใหญ่ประมาณ ๒๕ เกาะ หมู่เกาะที่สำคัญได้แก่ หมู่เกาะห้อง เป็นสถานที่ท่องเที่ยวที่สวยงามติดอันดับโลก

### ๑.๓ ลักษณะภูมิอากาศ

ตำบลเขาทอง มีภูมิอากาศแบบมรสุมเขตร้อน ซึ่งได้รับอิทธิพลจากลมมรสุมตะวันตกเฉียงใต้ และลมมรสุมตะวันออกเฉียงเหนือ ทำให้มีฝนตกชุกตลอดปี และมีเพียง ๒ ฤดู คือ

- ฤดูร้อน มี ๔ เดือน เริ่มตั้งแต่เดือนพฤศจิกายน ไปจนถึงเดือนเมษายน
- ฤดูฝน มี ๘ เดือน เริ่มตั้งแต่เดือนพฤษภาคม ไปจนถึงเดือนตุลาคม

### ๑.๔ ลักษณะของดิน

ดินในตำบลเขาทองมีลักษณะเป็นดินร่วน และมีดินเหนียวในบางพื้นที่ สำหรับพื้นที่ติดชายทะเล ดินจะมีลักษณะเป็นดินเลน และดินร่วนปนทราย

## ๒. ด้านการเมือง/การปกครอง

### ๒.๑ เขตการปกครอง

ตำบลเขาทองแบ่งเขตการปกครองเป็นหมู่บ้าน ๖ หมู่บ้าน ประกอบด้วย

- หมู่ที่ ๑ บ้านในสระ
- หมู่ที่ ๒ บ้านเขาทอง
- หมู่ที่ ๓ บ้านท่าเลน
- หมู่ที่ ๔ บ้านน้ำโครมโครม
- หมู่ที่ ๕ บ้านท่าพรุ
- หมู่ที่ ๖ บ้านท่าทองกลาง

### ๑.๒ การเลือกตั้ง

ตำบลเขาทองแบ่งเขตการเลือกตั้งเป็น ๖ เขต ประกอบด้วย

- |                       |                 |
|-----------------------|-----------------|
| เขตเลือกตั้งหมู่ที่ ๑ | บ้านในสระ       |
| เขตเลือกตั้งหมู่ที่ ๒ | บ้านเขาทอง      |
| เขตเลือกตั้งหมู่ที่ ๓ | บ้านท่าเลน      |
| เขตเลือกตั้งหมู่ที่ ๔ | บ้านน้ำโครมโครม |
| เขตเลือกตั้งหมู่ที่ ๕ | บ้านท่าพรุ      |
| เขตเลือกตั้งหมู่ที่ ๖ | บ้านท่าทองกลาง  |



### ๓. ประชากร

#### ๓.๑ ข้อมูลเกี่ยวกับจำนวนประชากร

ข้อมูล สำนักบริหารการทะเบียน กรมการปกครอง พ.ศ. ๒๕๖๐

ที่	หมู่บ้าน	จำนวนประชากร			จำนวนหลังคา เรือน
		ชาย	หญิง	รวม	
1	บ้านในสระ	957	988	1,945	571
2	บ้านเขาทอง	445	434	879	244
3	บ้านท่าเลน	337	306	643	257
4	บ้านน้ำโครมโครม	505	490	995	320
5	บ้านท่าพรุ	422	413	835	184
6	บ้านท่าทองกลาง	727	712	1,439	389
รวม		3,393	3,343	6,736	1,965

ข้อมูล สำนักบริหารการทะเบียน กรมการปกครอง พ.ศ. ๒๕๖๑

ที่	หมู่บ้าน	จำนวนประชากร			จำนวนหลังคา เรือน
		ชาย	หญิง	รวม	
1	บ้านในสระ	972	976	1,948	587
2	บ้านเขาทอง	438	445	883	250
3	บ้านท่าเลน	354	313	667	264
4	บ้านน้ำโครมโครม	509	511	1,020	333
5	บ้านท่าพรุ	443	419	862	194
6	บ้านท่าทองกลาง	733	722	1,455	401
รวม		3,449	3,386	6,835	2,029

ข้อมูล สำนักบริหารการทะเบียน กรมการปกครอง พ.ศ. ๒๕๖๒

ที่	หมู่บ้าน	จำนวนประชากร			จำนวนหลังคา เรือน
		ชาย	หญิง	รวม	
1	บ้านโนนสระ	967	970	1,937	591
2	บ้านเขาทอง	439	444	883	251
3	บ้านท่าเลน	357	313	670	264
4	บ้านน้ำโครมโครม	505	516	1,021	335
5	บ้านท่าพรุ	443	418	861	197
46	บ้านท่าทองกลาง	731	723	1,454	401
รวม		3,442	3,384	6,826	2,039

กราฟข้อมูลเปรียบเทียบจำนวนประชากรย้อนหลัง ๓ ปี (พ.ศ.๒๕๖๐ -พ.ศ.๒๕๖๒)

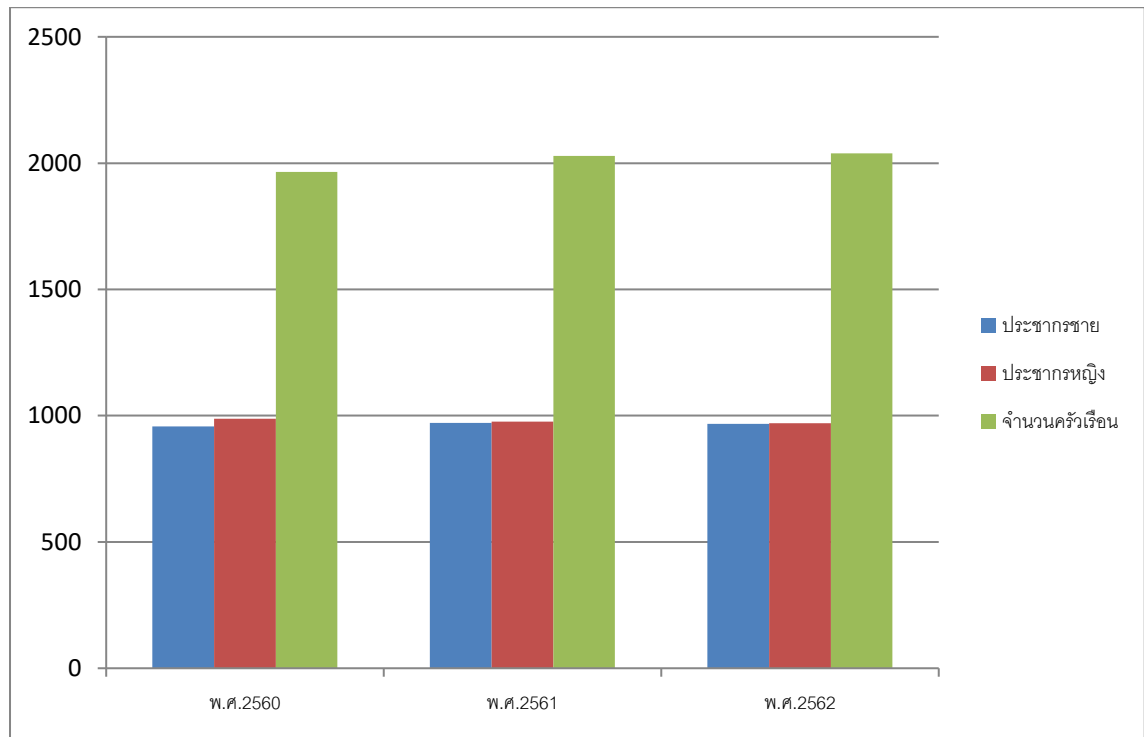

การคาดการณ์จำนวนประชากรในอนาคต

เมื่อเปรียบเทียบข้อมูลจำนวนประชากรในตำบลเขาทอง และจำนวนครัวเรือนย้อนหลัง ๓ ปี แนวโน้มประชากรตำบลเขาทองในอนาคตมีแนวโน้มที่เพิ่มขึ้นเล็กน้อย

๓.๒ ช่วงอายุและจำนวนประชากร

จำนวนประชากรแยกอายุ ตำบลเขาทอง อำเภอเมืองกระบี่ จังหวัดกระบี่  
เดือน ธันวาคม พ.ศ. ๒๕๖๑  
แยกตามช่วงอายุ (ปี) (เฉพาะผู้มีสัญชาติไทย และมีชื่ออยู่ในทะเบียนบ้าน)

อายุ	ชาย	หญิง	รวม	อายุ	ชาย	หญิง	รวม
น้อยกว่า 1 ปี	44	47	91	1 ปี	53	43	96
2 ปี	48	49	97	3 ปี	54	50	104
4 ปี	54	62	116	5 ปี	39	48	87
6 ปี	63	40	103	7 ปี	56	46	102
8 ปี	57	52	109	9 ปี	59	56	115
10 ปี	55	53	108	11 ปี	53	54	107
12 ปี	65	46	111	13 ปี	63	63	126
14 ปี	70	56	126	15 ปี	67	53	120
16 ปี	46	46	92	17 ปี	44	47	91
18 ปี	70	46	116	19 ปี	59	52	111
20 ปี	79	51	130	21 ปี	45	51	96
22 ปี	43	54	97	23 ปี	58	51	109
24 ปี	53	50	103	25 ปี	60	65	125
26 ปี	60	58	118	27 ปี	54	53	107
28 ปี	48	62	110	29 ปี	47	52	99
30 ปี	53	63	116	31 ปี	53	53	106
32 ปี	63	57	120	33 ปี	59	55	114
34 ปี	52	52	104	35 ปี	60	57	117
36 ปี	54	57	111	37 ปี	72	58	130
38 ปี	57	62	119	39 ปี	57	51	108
40 ปี	67	42	109	41 ปี	54	46	100
42 ปี	55	53	108	43 ปี	41	41	82
44 ปี	55	46	101	45 ปี	39	43	82
46 ปี	52	52	104	47 ปี	44	52	96
48 ปี	41	39	80	49 ปี	34	56	90
50 ปี	45	46	91	51 ปี	37	39	76
52 ปี	41	47	88	53 ปี	33	35	68

อายุ	ชาย	หญิง	รวม	อายุ	ชาย	หญิง	รวม
54 ปี	31	52	83	55 ปี	43	33	76
56 ปี	26	46	72	57 ปี	34	33	67
58 ปี	40	39	79	59 ปี	30	37	67
60 ปี	27	27	54	61 ปี	24	20	44
62 ปี	35	23	58	63 ปี	13	28	41
64 ปี	21	20	41	65 ปี	14	26	40
66 ปี	20	17	37	67 ปี	14	9	23
68 ปี	19	21	40	69 ปี	12	12	24
70 ปี	15	13	28	71 ปี	9	7	16
72 ปี	20	12	32	73 ปี	9	6	15
74 ปี	5	15	20	75 ปี	4	12	16
76 ปี	12	7	19	77 ปี	3	8	11
78 ปี	6	9	15	79 ปี	8	11	19
80 ปี	6	11	17	81 ปี	1	12	13
82 ปี	6	6	12	83 ปี	9	8	17
84 ปี	6	6	12	85 ปี	7	5	12
86 ปี	4	6	10	87 ปี	3	5	8
88 ปี	2	0	2	89 ปี	3	6	9
90 ปี	1	2	3	91 ปี	1	4	5
92 ปี	3	2	5	93 ปี	1	0	1
94 ปี	0	1	1	95 ปี	1	0	1
96 ปี	0	0	0	97 ปี	0	0	0
98 ปี	1	2	3	99 ปี	0	0	0
100 ปี	0	0	0	มากกว่า 100 ปี	0	1	1

#### ๔. สภาพทางสังคม

##### ๔.๑ การศึกษา

ศูนย์พัฒนาเด็กเล็ก จำนวน ๑ แห่ง

๑. ศูนย์พัฒนาเด็กเล็กบ้านเขาเทียมป่า

โรงเรียนประถมศึกษา (สังกัด สพฐ.) จำนวน ๓ แห่ง

๑. โรงเรียนบ้านเขาเทียมป่า
๒. โรงเรียนบ้านคลองทราย “ประชาอุทิศ”
๓. โรงเรียนบ้านเขาทอง

โรงเรียนมัธยมศึกษา (สังกัดสำนักงานเขตพื้นที่การศึกษาประถมศึกษากระบี่) จำนวน ๑ แห่ง

๑. โรงเรียนบ้านเขาเทียมป่า (โรงเรียนขยายโอกาส)

##### ๔.๒ สาธารณสุข

โรงพยาบาลส่งเสริมสุขภาพตำบล จำนวน ๑ แห่ง

๑. โรงพยาบาลส่งเสริมสุขภาพตำบลบ้านในสระ ตั้งอยู่หมู่ที่ ๑ บ้านในสระ

##### ๔.๓ อาชญากรรม

ป้อมตำรวจชุมชนประจำตำบล ๑ แห่ง ตั้งอยู่หมู่ที่ ๖ บ้านท่าทองกลาง

##### ๔.๕ ยาเสพติด

จากการลงพื้นที่จัดทำประชาคม ประชาชนในพื้นที่ให้ข้อมูลเกี่ยวกับปัญหาเสพติดในพื้นที่ตำบลเขาทอง ซึ่งพบว่ามีแนวโน้มเพิ่มสูงขึ้นอย่างต่อเนื่อง

##### ๔.๕ การสังคมสงเคราะห์

ที่	หมู่บ้าน	จำนวนผู้สูงอายุ (รับเบี้ยยังชีพแล้ว)	จำนวนผู้สูงอายุ (ยังไม่รับเบี้ยยังชีพ)
1	บ้านในสระ หมู่ที่ 1	234	-
2	บ้านเขาทอง หมู่ที่ 2	73	-
3	บ้านท่าเลน หมู่ที่ 3	33	-
4	บ้านน้ำโครมโครม หมู่ที่ 4	97	-
5	บ้านท่าพรุ หมู่ที่ 5	69	-
6	บ้านท่าทองกลาง หมู่ที่ 6	101	-
	รวม	607	-

ข้อมูลผู้สูงอายุ ตาราง : แสดงจำนวนผู้สูงอายุ (ข้อมูลเมื่อวันที่ ๓๑ ธันวาคม ๒๕๖๑)

ที่	หมู่บ้าน	จำนวนพิการ (รับเบี้ยยังชีพแล้ว)
1	บ้านในสระ หมู่ที่ 1	18
2	บ้านเขาทอง หมู่ที่ 2	24
3	บ้านท่าเลน หมู่ที่ 3	8
4	บ้านน้ำโครมโครม หมู่ที่ 4	16
5	บ้านท่าพรุ หมู่ที่ 5	14
6	บ้านท่าทองกลาง หมู่ที่ 6	40
รวม		120

ข้อมูลผู้พิการ ตาราง : แสดงจำนวนผู้พิการ (ข้อมูลเมื่อวันที่ ๓๑ ธันวาคม ๒๕๖๑)

ที่	หมู่บ้าน	จำนวนผู้ป่วยเอดส์ (รับเบี้ยยังชีพแล้ว)
1	บ้านในสระ หมู่ที่ 1	-
2	บ้านเขาทอง หมู่ที่ 2	-
3	บ้านท่าเลน หมู่ที่ 3	-
4	บ้านน้ำโครมโครม หมู่ที่ 4	-
5	บ้านท่าพรุ หมู่ที่ 5	1
6	บ้านท่าทองกลาง หมู่ที่ 6	-
รวม		1

ข้อมูลผู้ป่วยเอดส์ ตาราง : แสดงจำนวนผู้ป่วยเอดส์ (ข้อมูลเมื่อวันที่ ๓๑ ธันวาคม ๒๕๖๑)

## ๕.ระบบบริการพื้นฐาน

### ๕.๑ การคมนาคมขนส่ง

#### การคมนาคมทางบก

มีถนนติดต่อกับอำเภอเมืองกระบี่ จำนวน ๒ เส้นทาง ดังนี้

- เริ่มจากบ้านในสระผ่านตำบลทับปrikผ่านตำบลไสไทยผ่านตลาดเก่า ถึงอำเภอเมืองใช้ถนนสายกระบี่ - พังงา ระยะทาง ๒๒ กิโลเมตร มีรถประจำทางสายกระบี่ - อ่าวท่าเลน
- เริ่มต้นจากบ้านในสระผ่านตำบลหนองทะเลผ่านตำบลไสไทย ถึงอำเภอเมืองโดยใช้ทางหลวงหมายเลข ๔๐๓๔ ระยะทาง ๒๔ กิโลเมตร

นอกจากนี้ยังมีเส้นทางคมนาคมภายในหมู่บ้านแต่ละหมู่บ้านดังนี้

ที่	หมู่บ้าน	ถนนลูกรัง	ถนนคอนกรีต	ถนนลาดยาง
		จำนวน (สาย)	จำนวน (สาย)	จำนวน (สาย)
1	บ้านในสระ	5	3	3
2	บ้านเขาทอง	2	2	2
3	บ้านท่าเลน	5	3	1
4	บ้านน้ำโครมโครม	3	2	2
5	บ้านท่าพรุ	4	2	1
6	บ้านท่าทองกลาง	1	2	1
รวม		20	14	10

ตาราง : แสดงเส้นทางคมนาคม (ข้อมูลเมื่อวันที่ ๓๑ ธันวาคม ๒๕๖๑)

### การคมนาคมทางน้ำ

มีท่าเทียบเรือจำนวน ๒ ท่า ติดต่อกับอำเภอเกาะยาว จังหวัดพังงา

๑. ท่าเทียบเรืออ่าวท่าเลน (ท่าประมงเดิม) เป็นท่าเทียบเรือที่ใช้สำหรับการเดินทางท่องเที่ยวในหมู่เกาะต่างๆ ในพื้นที่ตำบลเขาทอง เช่น หมู่เกาะห้อง , เกาะพาราไดซ์ , เกาะผักเบี้ย เป็นต้น ซึ่งมีผู้ประกอบการการท่องเที่ยวให้บริการเรือนำเที่ยว ทั้งที่เป็นเรือสปีดโบ๊ท และเรือหางยาว

๒. ท่าเทียบเรืออ่าวท่าเลน (ท่าใหม่) เป็นท่าเทียบเรือที่ใช้สำหรับการเดินทางไปยังเกาะยาว จังหวัดพังงา รวมไปถึงการขนส่งสินค้าต่างๆ ระหว่างบนบกกับเกาะยาว

นอกจากนี้ในตำบลเขาทองยังมีท่าเทียบเรือค้ายัค ซึ่งเป็นของเอกชนอยู่ตั้งในพื้นที่บริเวณอ่าวท่าเลน สำหรับให้บริการนักท่องเที่ยวที่มาเที่ยวชมป่าชายเลนในบริเวณอ่าวท่าเลนอีกด้วย

### ๕.๒ การไฟฟ้า

มีไฟฟ้าใช้ทุกครัวเรือน ประมาณร้อยละ ๙๘ ของครัวเรือนทั้งหมด

### ๕.๓ การประปา

มีระบบประปาและแหล่งน้ำใช้ทุกครัวเรือน

ที่	หมู่บ้าน	จำนวนระบบ ประปา	จำนวน ครัวเรือน ทั้งหมด	จำนวนครัวเรือน ที่ใช้แหล่งน้ำ อื่นๆ	จำนวนครัวเรือน ที่ใช้น้ำประปา
1	บ้านในสระ	4	591	14	577
2	บ้านเขาทอง	3	251	1	250
3	บ้านท่าเลน	-	264	16	248
4	บ้านน้ำโครมโครม	2	335	-	335
5	บ้านท่าพรุ	2	197	-	197
6	บ้านท่าทองกลาง	4	401	-	401
รวม		15	2,039	31	2,008

#### ๕.๔ โทรศัพท์

มีสัญญาณโทรศัพท์ติดตั้งจำนวน

๖ หมู่บ้าน

มีสัญญาณโทรศัพท์เคลื่อนที่ครอบคลุมจำนวน

๖ หมู่บ้าน

มีสัญญาณอินเทอร์เน็ตติดตั้งจำนวน

๕ หมู่บ้าน (หมู่ที่ ๕ ไม่มีระบบสัญญาณ)

#### ๕.๕ ไปรษณีย์หรือการสื่อสารหรือการขนส่ง และวัสดุ ครุภัณฑ์

มีที่ทำการไปรษณีย์ (เอกชน)

๑ แห่ง

### ๖. ระบบเศรษฐกิจ

#### ๖.๑ การเกษตร

(ข้อมูลจากแผนพัฒนาเกษตรจังหวัดกระบี่)

หมู่ที่	พื้นที่ ทั้งหมด (ไร่)	พื้นที่ ทำนา	พื้นที่ ปลูก ผลไม้	พื้นที่ ปลูกไม้ ยืนต้น	พื้นที่ ปลูกพืช ไร่	พื้นที่ ปลูก พืชผัก	พื้นที่ รกร้าง	พื้นที่ เกษตร อื่นๆ
1	20,672	-	670	7,590	-	3	91	4,659
2	7,925	-	299	2,769	-	1	64	3,496
3	9,703	-	82	684	-	-	223	7,857
4	11,350	-	358	5,577	-	1	62	4,726
5	7,121	-	67	3,972	-	1	117	2,882
6	11,354	-	281	5,049	-	1	49	5,537
รวม	68,125	-	1,757	25,641	-	7	606	29,157



### ๖.๒ การประมง

(ข้อมูลจากแผนพัฒนาเกษตรจังหวัดกระบี่)

ประเภท	ประมงชายฝั่ง	ปลาน้ำจืด (ป่อ)	ปลาทะเล (กะชัง)	อื่นๆ
จำนวนราย	-	17	3	-

### ๖.๓ การปศุสัตว์

(ข้อมูลจากแผนพัฒนาเกษตรจังหวัดกระบี่)

หมู่ที่	โค (ตัว)	กระบือ (ตัว)	สุกร (ตัว)	แพะ (ตัว)	แกะ (ตัว)	เป็ด (ตัว)	ไก่ (ตัว)	ห่าน (ตัว)	นกกระทา (ตัว)	อื่นๆ (ตัว)
1	33	-	-	67	-	60	1,500	-	-	-
2	17	-	-	48	-	72	350	-	-	-
3	-	-	-	22	-	30	106	-	-	-
4	10	-	-	54	-	45	320	-	-	-
5	12	-	-	28	-	55	330	-	-	-
6	13	-	-	29	-	68	248	-	-	-
รวม	85	-	-	248	-	330	2,854	-	-	-

### ๖.๔ การบริการ

มีโรงแรมและที่พักให้บริการจำนวน

๒๒ แห่ง

รวมจำนวนห้องพักทั้งหมด

๑๔๙ ห้อง

### ๖.๕ การท่องเที่ยว

มีแหล่งท่องเที่ยวในตำบลดังนี้

- ถ้ำสระแก้ว
- หมู่เกาะห้อง
- เขานาบน้ำ
- อ่าวท่าเลน
- เขาเขียน
- ป่าชายเลนบ้านคลองกรวด
- ป่าชุมชนบ้านท่าพรุ
- แหลมจุมูกควาย
- คลองธารทิพย์
- คลองน้ำผุด

## ๖.๖ การพาณิชย์และกลุ่มอาชีพ

มีกลุ่มอาชีพทั้งหมด	๓	กลุ่ม	
- กลุ่มเครื่องแกงบ้านท่าเลน		หมู่ที่	๓
- กลุ่มเพาะเห็ดนางฟ้า		หมู่ที่	๖
- กลุ่มปักผ้า		หมู่ที่	๖

## ๗. ศาสนา ประเพณี วัฒนธรรม

### ๗.๑ การนับถือศาสนา

ประชาชนส่วนใหญ่นับถือศาสนาพุทธ และศาสนาอิสลาม

วัดและสำนักสงฆ์	จำนวน ๑ แห่ง
วัดในสระ	(หมู่ที่ ๑ บ้านในสระ)
มัสยิด	จำนวน ๙ แห่ง
๑. มัสยิดจำปาสระ	(หมู่ที่ ๑ บ้านในสระ)
๒. มัสยิดมะขามทอง	(หมู่ที่ ๒ บ้านเขาทอง)
๓. มัสยิดประชาพัฒนา	(หมู่ที่ ๒ บ้านช่องเขา)
๔. มัสยิดบ้านท่าเลน	(หมู่ที่ ๓ บ้านท่าเลน)
๕. มัสยิดสันติประชาสรรค์	(หมู่ที่ ๔ บ้านน้ำโครมโครม)
๖. มัสยิดอรรโฆมาน	(หมู่ที่ ๔ บ้านน้ำโครมโครม)
๗. มัสยิดพัฒนาอิสลามบ้านท่าพรุ	(หมู่ที่ ๕ บ้านท่าพรุ)
๘. มัสยิดบ้านคลองกรวด	(หมู่ที่ ๖ บ้านคลองกรวด)
๙. มัสยิดประชาบำรุง	(หมู่ที่ ๖ บ้านท่าทองกลาง)
ศาลเจ้า	จำนวน ๑ แห่ง
ศาลเจ้ากวนต๋กุน	(หมู่ที่ ๑ บ้านในสระ)

### ๗.๒ ประเพณีและงานประจำปี

ประเพณีและวัฒนธรรมส่วนใหญ่ในตำบลเขาทองจะเกี่ยวข้องกับศาสนา และความเชื่อในท้องถิ่น เช่น

#### งานประเพณีสารทเดือนสิบ

เดือนสิบเป็นประเพณีสำคัญของชาวลีได้ วัตถุประสงค์เพื่ออุทิศส่วนกุศลให้แก่บรรพบุรุษผู้ล่วงลับไปแล้ว ประเพณีแห่งจาดสารทเดือนสิบ เป็นประเพณีที่บรรพบุรุษไทย นำภูมิปัญญาท้องถิ่นมา กำหนดเป็นแนวทางปฏิบัติ โดยผ่านกระบวนการทางศาสนา ประเพณีและวัฒนธรรม เพื่อให้เกิดความ สัมผัสสามัคคี เกิดความผูกพัน เชื่อมโยงคนในชุมชนให้เป็นกลุ่มชนเดียวกัน สังคมชาวไทยใน ภาคใต้ บรรพบุรุษได้เชื่อมโยงศาสนา ประเพณี และวัฒนธรรมเป็นแนวทางปฏิบัติไว้หลากหลาย และ หนึ่งในประเพณีเหล่านั้น คือ ประเพณีแห่งจาดสารทเดือนสิบ ซึ่งเป็นประเพณีที่ส่งเสริมให้คนทำความดี มีศีลธรรม เกรงกลัวการกระทำผิด เชื่อถือว่าการกระทำที่ผิดจารีต ประเพณี ศีลธรรมเป็นบาป และอาจ

ต้องได้รับผลบาปตาม วิถีกรรมที่กระทำไว้ นอกจากนี้ ยังเป็นการส่งเสริมให้คนเกิดความรักในบรรพบุรุษ ให้ระลึกถึงคุณความดีที่บรรพบุรุษได้กระทำมาแก่ชนรุ่นหลัง ดังนั้นในเทศกาลนี้ คนไทยในภาคใต้ ไม่ว่าจะอยู่ ณ แห่งหนตำบลใด ต่างก็พากันกลับมายังภูมิลำเนาของตนเอง เพื่อร่วมประเพณีแห่จาดสารทเดือนสิบเป็นประจำทุกปี ขนมหที่ขาดไม่ได้คือ ขนมลา ขนมเจาะหู ขนมพอง ขนมบ้า และขนมกหรือขนมไข่ปลา

### **ประเพณีรดน้ำดำหัว**

เป็นพิธีต่อเนื่องจากวันสงกรานต์หรือวันขึ้นปีใหม่ของไทย เป็นประเพณีที่ แสดงถึงความเคารพนอบน้อมต่อบิดามารดา ผู้ใหญ่ หรือผู้มีพระคุณ เป็นการแสดงออกถึงความกตัญญูกตเวที ของผู้น้อย และขอขมาลาโทษที่ผู้น้อยอาจเคยล่วงเกินผู้ใหญ่ อีกทั้งเป็นการขอพรเพื่อความเป็นสิริมงคล แก่ตนเองตลอดไปตั้งแต่วันแรกของการเริ่มประเพณีสงกรานต์ จนถึงวันสุดท้ายของสงกรานต์

### **เทศกาลถือศีลกินเจ**

พิธีถือศีลกินเจจะเป็นพิธีที่มีความสำคัญ เนื่องจาก เป็นการบำเพ็ญศีล สมาทานกินเจ บริโภคแต่อาหารผักและผลไม้ เป็นการละเว้นการทาบาบ ไม่ฆ่าสัตว์ตัดชีวิต รักษาศีลหาจิตใจให้บริสุทธิ์ งดการเที่ยวเตร่ ไม่ดื่มของมึนเมา ผู้ศรัทธาที่กินเจจะสวมเสื้อผ้าสีขาวและสวดมนต์ทำสมาธิภาวนาแผ่เมตตาจิตขอพรให้ตนเองและครอบครัว เป็นการสะเดาะเคราะห์ปัดเป่าความชั่วร้าย โรคภัยไข้เจ็บให้ออกไปจากตัวผู้ที่ถือศีลและเกิดความสามัคคีในหมู่ผู้ที่ศรัทธาที่เข้าร่วมพิธีถือศีลกินเจ ต่างก็ยิ้มแย้มเป็นมิตรมีไมตรีต่อกัน มีการบริจาคทรัพย์สำหรับเป็นค่าอาหารและค่าใช้จ่ายในโรงครัว เพื่อให้มีอาหารเพียงพอ มีอาสาสมัครมาช่วยงานทางานครัวเป็นจำนวนมาก ระยะเวลาการจัดงาน การถือศีลกินเจตรงกับวันขึ้น ๑ ค่ำ ถึง ๙ ค่ำ เดือน ๙ ของจีน (ตรงกับเดือน ๑๑ ของไทย ช่วงเดือนกันยายน-ตุลาคมทุกปี) โรงศาลเจ้าทุกโรงจะกำหนดการกินเจพร้อมกัน การประกอบพิธีกรรมจะใช้สถานที่บริเวณโรงศาลเจ้าของแต่ละแห่ง

### **งานเมอลิตกลางจังหวัดกระบี่**

งานเมอลิตกลางจังหวัดกระบี่ ถือเป็นงานสำคัญระดับชาติของพี่น้องชาวไทยมุสลิม การจัดงานเมอลิตกลางจังหวัดกระบี่ จัดครั้งแรก เมื่อปี ๒๕๒๑ ซึ่งจัดโดยสำนักงานคณะกรรมการจัดงานเมอลิตกลางจังหวัดกระบี่ จนถึงปัจจุบัน ทางราชการกำหนดให้เป็นงานประจำปีของชาวมุสลิมของจังหวัดกระบี่

### **การถือศีลอดเดือนรอมฎอน**

ในทุกๆ ปี ศาสนิกชนมุสลิมในศาสนาอิสลามจะปฏิบัติภารกิจถือศีลอดเดือนรอมฎอน เป็นการทดสอบความศรัทธาอันแรงกล้าต่อองค์พระผู้เป็นเจ้าที่ประทานพระบัญญัติแก่มวลมนุษย์ เพื่อฝึกฝนให้มวลมนุษย์รู้จักความอดกลั้นอดทน มีจิตใจหนักแน่น และไม่ท้อถอยอย่างง่ายตายต่อความยากลำบากที่เผชิญอยู่ ณ เบื้องหน้า

เมื่อเข้าสู่ช่วง เดือนรอมฎอน หลังดวงอาทิตย์ลับขอบฟ้า ชาวมุสลิมจะเริ่มถือศีลอดตลอดช่วงเดือนนี้เป็นเวลา ๒๙ - ๓๐ วัน เป็นการปฏิบัติตามบทบัญญัติข้อที่สี่ในหลักปฏิบัติศาสนบัญญัติ ๕ ประการ โดยมีวัตถุประสงค์ คือ เพื่อให้ผู้ถือศีลอดได้สัมผัสและรับรู้ถึงความทุกข์ยากลำบาก ได้เรียนรู้ถึงอุปสรรคต่างๆ ของการดำเนินชีวิต และเมื่อได้สัมผัส ได้รับรู้ถึงความทุกข์ยากแล้ว การถือศีลอดจึง

ส่งผลสืบเนื่องให้ผู้ถือศีลนั้นรู้จักอดกลั้นอดทนต่อความทุกข์ยากต่างๆ ด้วยความพากเพียรและสติปัญญา กล่าวคือ ผีภณจิตใจของชาวมุสลิมทุกคนให้เป็นผู้มีสติ หนักแน่น มีจิตใจอดทนอดกลั้นทั้งต่อความหิวโหย ต่อความโกรธ ความปรารถนาแห่งอารมณ์ และสิ่งยั่วยวนนานับประการ ซึ่งผลที่ได้จากความเพียร คือการพัฒนาตนเองไปในทางที่ดี มีความใฝ่สูงด้านจิตใจอยู่ตลอดเวลา จิตสงบ ไม่ฟุ้งซ่านและพร้อมที่จะเผชิญและฝ่าฝืนอุปสรรคต่างๆ นานา มุ่งสูงความสำเร็จ การถือศีลตลอดในเดือนรอมฎอนของชาวมุสลิมจึงมีคุณประโยชน์อย่างยิ่งต่อการดำเนินชีวิต ต่อหน้าที่การงาน และกิจวัตรประจำวันของชาวมุสลิม นอกเหนือไปจากความยำเกรง และศรัทธาอย่างแรงกล้าที่จะได้ใกล้ชิดพระผู้เป็นเจ้า

### ๗.๓ ภูมิปัญญาท้องถิ่น ภาษาถิ่น

**ภูมิปัญญาการทำประมงชายฝั่ง (โป๊ะน้ำตื้น)** ภูมิปัญญาดั้งเดิมของชาวบ้านในตำบลเขาทอง ที่รู้จักการนำไม้ไผ่ และวัสดุต่างๆ มาทำเป็นเครื่องมือในการทำประมง เพื่อดำรงชีพ

โป๊ะน้ำตื้นจะประกอบด้วยส่วนที่ใช้ขึงสัตว์น้ำ เรียกว่า ลูกขึง หรือ กั้นขึง ส่วนนี้มีรูปร่างหลายแบบ มีทั้งแบบชั้นเดียว สองชั้น และสามชั้น ทางฝั่งอันดามันนิยมทำแบบสามชั้น คือ ชั้นนอก (อยู่ถัดจากปีกโป๊ะ) ชั้นกลาง และชั้นใน ทั้งสามชั้นมีรูปร่างคล้ายหัวใจหรือสามเหลี่ยม ส่วนที่เป็นกั้นขึงชั้นนอก มีขนาดใหญ่ที่สุด หรือมีขนาดเส้นผ่าศูนย์กลาง ๔ เมตร ชั้นกลางหรือชั้นในมีขนาด ๓ และ ๒ เมตร ตามลำดับ บางรายทำขนาดใหญ่กว่าเล็กน้อย กล่าวคือ มีขนาด ๗ เมตร ๕ เมตร และ ๓ เมตร ตามลำดับ ขนาดของปากประตูทางเข้าสัตว์น้ำชั้นนอก ๑.๒๐ เมตร ชั้นกลางและชั้นใน ๐.๕๐ เมตร วิธีการสร้างโป๊ะส่วนที่เป็นกั้นขึงใช้หลักไม้ยาว ๔ - ๕ เมตร ปักห่างกัน ๕๐ - ๘๐ เซนติเมตร แล้วใช้เนื้ออวนโพลีเอทิลีนกว้าง ๓ - ๔ เมตร ขึงกับหลักไม้ ขนาดตาอวนชั้นนอก ๔๐ มิลลิเมตร ชั้นกลาง ๓๐ มิลลิเมตร และชั้นใน ๒๕ มิลลิเมตร ปีกโป๊ะมีจำนวน ๒ ปีก ปีกเป็นรูปสามเหลี่ยมรับทิศกระแส น้ำไหลลง ความยาวปีกโป๊ะแต่ละปีกไม่เท่ากัน ด้านใกล้ฝั่งยาว ๑๐๐ - ๒๐๐ เมตร ด้านห่างฝั่งยาว ๕๐ - ๘๐ เมตร และหลักไม้ของปีกโป๊ะจะห่างกัน ๑ - ๒ เมตร และใช้เนื้ออวนที่มีขนาดตา ๕๐ มิลลิเมตรขึงกับหลัก เมื่อระดับน้ำทะเลเพิ่มขึ้นสัตว์น้ำต่างๆ จะว่ายเข้าไปในโป๊ะ และเมื่อระดับน้ำทะเลลดลงก็ไม่สามารถออกจากโป๊ะได้ ชาวประมงก็จะไปตักสัตว์น้ำต่างๆ ที่ถูกขังไว้เข้าไปเลี้ยงชีพ

แต่ในปัจจุบัน การทำประมงชายฝั่งได้ถูกทางราชการประกาศให้ยกเลิกการทำประมงชายฝั่งในบริเวณตำบลเขาทองทั้งหมด เนื่องจากเป็นการทำลายสัตว์น้ำ ทำให้ชาวประมงที่เคยประกอบอาชีพทำโป๊ะน้ำตื้นต้องหันไปประกอบอาชีพอย่างอื่นแทน ภูมิปัญญาการทำโป๊ะน้ำตื้นของชาวตำบลเขาทอง จึงค่อยๆ สูญหายไปทีละน้อย

**ภูมิปัญญาการต่อเรือ** เป็นภูมิปัญญาดั้งเดิมของชาวบ้านในตำบลเขาทองที่สร้างเครื่องมือในการดำรงชีพ แต่ปัจจุบันมีผู้ที่สืบทอดน้อยลง เนื่องจากไม้ที่ใช้ในการต่อเรื่อนั้นหาได้ยาก

### ภาษาถิ่น

ในตำบลเขาทองจะใช้ภาษาใต้ เป็นภาษาท้องถิ่น และใช้ภาษากลางในการติดต่อราชการ

#### ๗.๔ สินค้าพื้นเมืองและของที่ระลึก

สินค้าในตำบลเขาทองส่วนใหญ่จะเป็นผลิตผลทางการเกษตร เช่น เงาะ ทุเรียน ลองกอง ฯลฯ นอกจากนี้ยังมีผลิตภัณฑ์เครื่องแกงของกลุ่มเครื่องแกงบ้านท่าเลน และผลิตภัณฑ์แปรรูปวัตถุดิบจากทะเล เช่น กะปิ ปลาแห้ง กุ้งแห้ง แมงกะพรุน เป็นต้น

#### ๘. ทรัพยากรธรรมชาติ

##### ๘.๑ น้ำ

ทรัพยากรน้ำในตำบลเขาทองที่สำคัญได้แก่

ถ้าสระแก้ว เป็นแหล่งน้ำซึ่งจะมีลักษณะเป็น สระน้ำขนาดใหญ่กระจายอยู่รอบๆ บริเวณภูเขา ซึ่งมีอยู่ถึง ๘ สระ เช่น สระจระเข้ขาว สระน้ำทิพย์ สระมรกต สระเชิงเขา สระถ้ำลอด เป็นต้น น้ำเป็นแหล่งน้ำใต้ดิน จากการสำรวจของนักท่องเที่ยวยุโรปต่างชาตินักที่เคยดำน้ำลงไปสำรวจ พบว่าบางสระมีความลึกถึง ๖๐ เมตร สันนิษฐานว่าน้ำใต้ดินจะมีโพรงน้ำเชื่อมถึงกันทุกสระ และสระน้ำบริเวณถ้าสระแก้วยังเป็นต้นน้ำของลำคลองสายต่างๆ ที่ไหลผ่านในตำบลเขาทองอีกด้วย

คลองสระแก้ว และคลองธารทิพย์

คลองสระแก้ว และคลองธารทิพย์ เป็นลำคลองขนาดใหญ่ มีน้ำไหลผ่านตลอดปี ประชาชนทั่วไปใช้เป็นสถานที่พักผ่อนหย่อนใจ คลองธารทิพย์เป็นลำคลองที่เชื่อมต่อกับคลองสระแก้ว ซึ่งมีต้นกำเนิดจากถ้าสระแก้ว ปัจจุบันเป็นแหล่งท่องเที่ยวในตำบล

สระน้ำผุด

สระน้ำผุดตั้งอยู่บริเวณหมู่ที่ ๖ บ้านท่าทองกลาง เป็นแอ่งน้ำ ที่มีน้ำผุดไหลออกมาตลอดเวลา ปัจจุบันมีการปรับปรุงเป็นสถานที่ท่องเที่ยว

##### ๘.๒ ป่าไม้

ทรัพยากรป่าไม้ในตำบลเขาทองที่สำคัญได้แก่

พื้นที่ป่าชายเลนบ้านท่าพรุ – อ่าวท่าเลน ซึ่งมีเนื้อที่กว่า ๓,๐๐๐ ไร่ ปัจจุบันเป็นแหล่งท่องเที่ยวในการพายเรือคายัค ชมธรรมชาติ ภายในตำบล

พื้นที่ป่าไม้บนภูเขา ไม้และป่าไม้ในตำบลเขาทอง เป็นพรรณไม้ในเขตร้อนชื้น ไม้ยืนต้นส่วนใหญ่เป็นไม้การเกษตร เช่น ต้นยางพารา ต้นทุเรียน และไม้ผลต่างๆ พื้นที่ทางชายฝั่งมีพรรณไม้ป่าชายเลน เช่น ต้นโกงกาง ต้นแสม ฯลฯ พื้นที่ป่าในตำบลเขาทองมีพื้นที่ป่าที่สำคัญคือ พื้นที่ป่าชายเลนบ้านท่าพรุ – อ่าวท่าเลน และพื้นที่ป่าบนภูเขา เช่น เขาทอง เขาคาหยม เขาปากเบน เป็นต้น

##### ๘.๓ ภูเขา

ทรัพยากรภูเขาในตำบลเขาทองที่สำคัญได้แก่

ภูเขาทอง ภูเขาคาหยม ภูเขาปากเบน

## ความเชื่อมโยงของยุทธศาสตร์ในภาพรวม

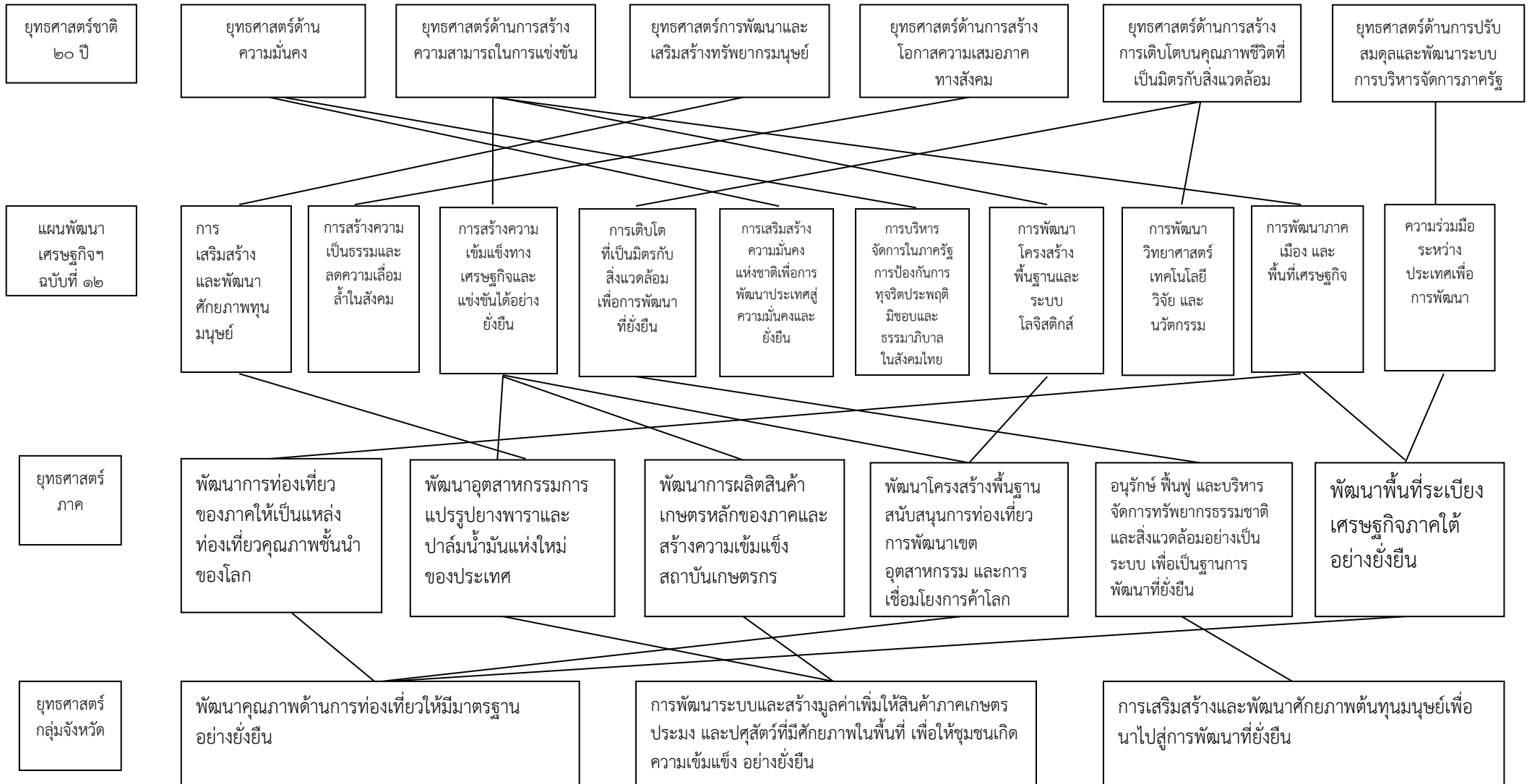

## ความเชื่อมโยงของยุทธศาสตร์ในภาพรวม

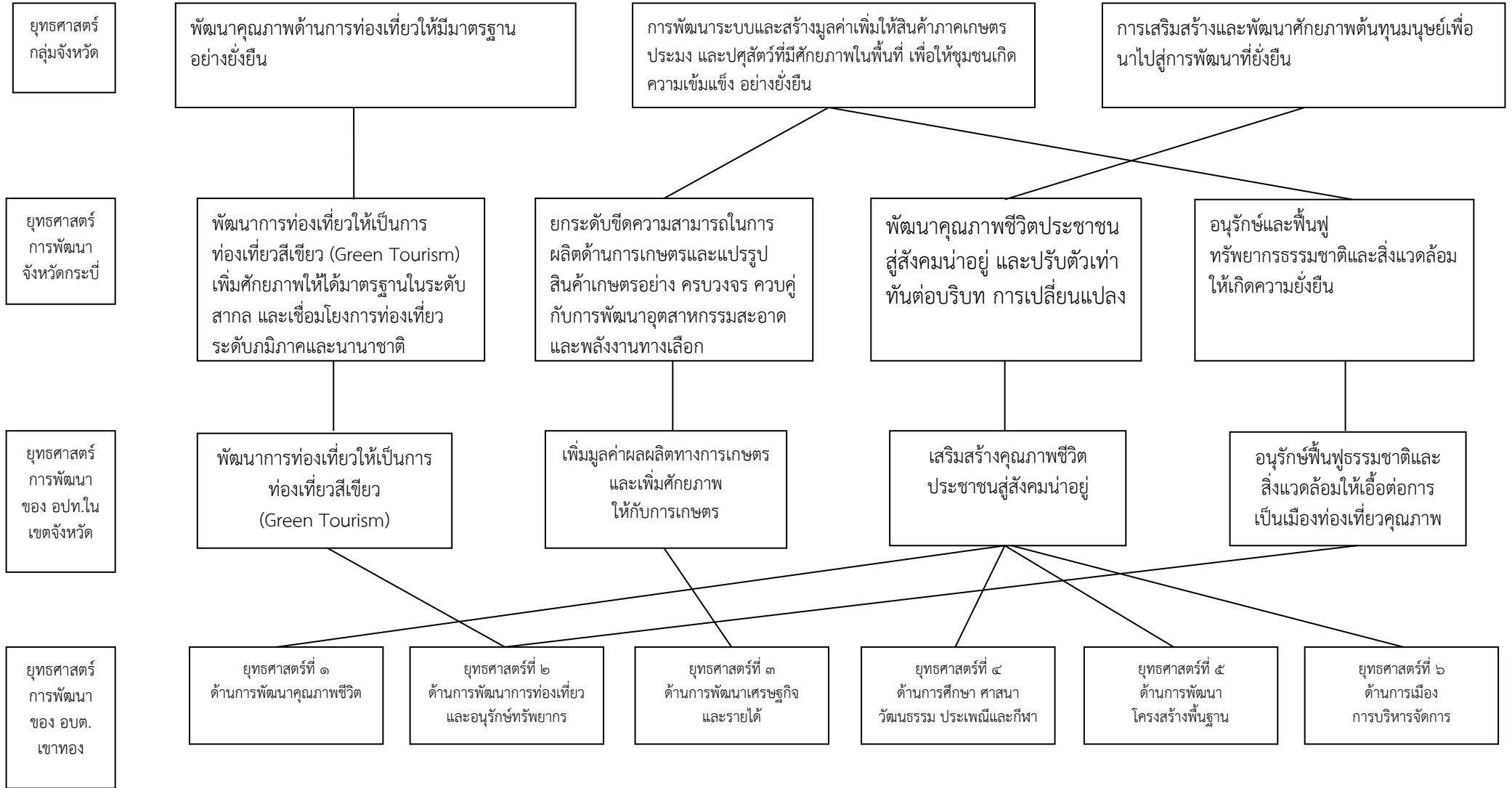

## ส่วนที่ ๒

### ยุทธศาสตร์องค์กรปกครองส่วนท้องถิ่น

#### ๑. ความสัมพันธ์ระหว่างแผนพัฒนาระดับมหภาค

##### ๑.๑ แผนยุทธศาสตร์ชาติ ๒๐ ปี (พ.ศ.๒๕๖๑ - ๒๕๘๐)

โดยที่รัฐธรรมนูญแห่งราชอาณาจักรไทย มาตรา ๖๕ กำหนดให้รัฐพึงจัดให้มียุทธศาสตร์ชาติ เป็นเป้าหมายการพัฒนาประเทศอย่างยั่งยืนตามหลักธรรมาภิบาล เพื่อใช้เป็นกรอบในการจัดทำ แผนต่างๆ ให้สอดคล้องและบูรณาการกัน เพื่อให้เกิดเป็นพลังผลักดันร่วมกันไปสู่เป้าหมายดังกล่าว โดยให้เป็นไปตามที่กำหนดในกฎหมายว่าด้วยการจัดทำยุทธศาสตร์ชาติ และต่อมาได้มีการตรา พระราชบัญญัติการจัดทำยุทธศาสตร์ชาติ พ.ศ. ๒๕๖๐ มีผลบังคับใช้เมื่อวันที่ ๑ สิงหาคม ๒๕๖๐ โดย กำหนดให้มีการแต่งตั้งคณะกรรมการยุทธศาสตร์ชาติ เพื่อรับผิดชอบในการจัดทำร่าง ยุทธศาสตร์ชาติ กำหนดวิธีการการมีส่วนร่วมของประชาชนในการจัดทำร่างยุทธศาสตร์ชาติ ในการติดตาม การ ตรวจสอบ และการประเมินผล รวมทั้งกำหนดมาตรการส่งเสริมและสนับสนุนให้ประชาชนทุกภาคส่วน ดำเนินการให้สอดคล้องกับยุทธศาสตร์ชาติ

เพื่อให้เป็นไปตามที่กำหนดในพระราชบัญญัติการจัดทำ ยุทธศาสตร์ชาติ พ.ศ. ๒๕๖๐ คณะกรรมการยุทธศาสตร์ชาติได้แต่งตั้งคณะกรรมการจัดทำยุทธศาสตร์ชาติด้านต่างๆ รวม ๖ คณะอัน ประกอบด้วย คณะกรรมการจัดทำยุทธศาสตร์ชาติด้านความมั่นคง คณะกรรมการจัดทำยุทธศาสตร์ ชาติด้านการสร้างความสามารถในการแข่งขัน คณะกรรมการจัดทำยุทธศาสตร์ชาติ ด้านการพัฒนาและ เสริมสร้างศักยภาพทรัพยากรมนุษย์ คณะกรรมการจัดทำยุทธศาสตร์ชาติด้านการสร้างโอกาสและ ความเสมอภาคทางสังคม คณะกรรมการจัดทำยุทธศาสตร์ชาติด้านการสร้างการเติบโตบนคุณภาพชีวิต ที่เป็นมิตรต่อสิ่งแวดล้อม และคณะกรรมการจัดทำยุทธศาสตร์ชาติด้านการปรับสมดุลและพัฒนาระบบ การบริหารจัดการภาครัฐ เพื่อรับผิดชอบในการดำเนินการจัดทำร่างยุทธศาสตร์ชาติให้เป็นไปตาม หลักเกณฑ์ วิธีการ และเงื่อนไขที่กำหนด ตลอดจนได้จัดให้มีการรับฟังความคิดเห็นของประชาชนและ หน่วยงานของรัฐที่เกี่ยวข้องอย่างกว้างขวางเพื่อประกอบการพิจารณาจัดทำร่างยุทธศาสตร์ชาติตามที่ กฎหมายกำหนดแล้ว

ยุทธศาสตร์ชาติ ๒๐ ปี (พ.ศ. ๒๕๖๑-๒๕๘๐) เป็นยุทธศาสตร์ชาติฉบับแรกของประเทศไทย ตามรัฐธรรมนูญแห่งราชอาณาจักรไทย ซึ่งจะต้องนำไปสู่การปฏิบัติเพื่อให้ ประเทศไทยบรรลุ วิสัยทัศน์ “ประเทศไทยมีความมั่นคง มั่งคั่ง ยั่งยืน เป็นประเทศพัฒนาแล้ว ด้วยการพัฒนาตามหลัก ปรัชญาของเศรษฐกิจพอเพียง” ภายในช่วงเวลาดังกล่าว เพื่อความสุขของคนไทยทุกคน

##### วิสัยทัศน์

“ประเทศไทยมีความมั่นคง มั่งคั่ง ยั่งยืน เป็นประเทศพัฒนาแล้ว ด้วยการพัฒนาตามหลัก ปรัชญาของเศรษฐกิจพอเพียง”



**หรือเป็นคติพจน์ประจำชาติว่า “มั่นคง มั่งคั่ง ยั่งยืน”** ทั้งนี้ วิสัยทัศน์ดังกล่าวจะต้องสนองต่อผลประโยชน์แห่งชาติ อันได้แก่ การมีเอกราช อธิปไตย และบูรณภาพแห่งเขตอำนาจรัฐ การดำรงอยู่อย่างมั่นคง ยั่งยืนของสถาบันหลักของชาติ การดำรงอยู่อย่างมั่นคงของชาติและประชาชน จากภัยคุกคามทุกรูปแบบ การอยู่ร่วมกันในชาติอย่างสันติสุขเป็นปึกแผ่น มีความมั่นคงทางสังคม ท่ามกลางพหุสังคม และการมีเกียรติและศักดิ์ศรีของความเป็นมนุษย์ ความเจริญเติบโต ของชาติ ความเป็นธรรมและความอยู่ดีมีสุขของประชาชนความยั่งยืนของฐานทรัพยากรธรรมชาติสิ่งแวดล้อม ความมั่นคงทางพลังงานและอาหารความสามารถในการรักษาผลประโยชน์ของชาติภายใต้การเปลี่ยนแปลงของสภาวะแวดล้อมระหว่างประเทศ และการอยู่ร่วมกันอย่างสันติประสานสอดคล้องกัน ด้านความมั่นคงในประชาคมอาเซียนและประชาคมโลกอย่างมีเกียรติและศักดิ์ศรีไม่เป็นภาระของโลก และสามารถเกื้อกูลประเทศที่มีศักยภาพทางเศรษฐกิจที่ต่ำกว่า

**ความมั่นคง** หมายถึง การมีความมั่นคงปลอดภัยจากภัยและการเปลี่ยนแปลงทั้งภายในประเทศและภายนอกประเทศในทุกระดับ ทั้งระดับประเทศ สังคม ชุมชน ครัวเรือน และปัจเจกบุคคล และมีความมั่นคง ในทุกมิติ ทั้งมิติเศรษฐกิจ สังคม สิ่งแวดล้อม และการเมือง เช่น *ประเทศมีความมั่นคงในเอกราชและอธิปไตย มีสถาบันชาติ ศาสนา พระมหากษัตริย์ที่เข้มแข็งเป็นศูนย์กลางและเป็นที่ยึดเหนี่ยวจิตใจของประชาชน มีระบบการเมืองที่มั่นคงเป็นกลไกที่นำไปสู่การบริหารประเทศที่ต่อเนื่องและโปร่งใสตามหลักธรรมาภิบาล สังคมมีความปรองดองและความสามัคคี สามารถผนึกกำลังเพื่อพัฒนาประเทศ ชุมชนมีความเข้มแข็ง ครอบครัวมีความอบอุ่น ประชาชนมีความมั่นคงในชีวิต มีงานและรายได้ที่มั่นคงพอเพียงกับการดำรงชีวิต ความมั่นคงของอาหารพลังงาน และน้ำ มีที่อยู่อาศัยและความปลอดภัยในชีวิตทรัพย์สิน มีการออมสำหรับวัยเกษียณ*

**ความมั่งคั่ง** หมายถึง ประเทศไทยมีการขยายตัวของเศรษฐกิจอย่างต่อเนื่องจนเข้าสู่กลุ่มประเทศรายได้สูง ความเหลื่อมล้ำของการพัฒนาลดลง ประชากรได้รับผลประโยชน์จากการพัฒนาอย่างเท่าเทียมกันมากขึ้น ไม่มีประชาชนที่อยู่ใต้เส้นความยากจน เศรษฐกิจในประเทศมีความเข้มแข็ง ขณะเดียวกันต้องมีความสามารถในการแข่งขันกับประเทศต่างๆ ทั้งในตลาดโลกและตลาดภายในประเทศเพื่อให้สามารถสร้างรายได้ทั้งจากภายในและภายนอกประเทศ ตลอดจนมีการสร้างฐานเศรษฐกิจและสังคมแห่งอนาคตเพื่อให้สอดคล้องกับบริบทการพัฒนาที่เปลี่ยนแปลงไป และประเทศไทยมีบทบาทที่สำคัญในเวทีโลก และมีความสัมพันธ์ทางเศรษฐกิจและการค้าอย่างแน่นแฟ้นกับประเทศในภูมิภาคเอเชีย เป็นจุดสำคัญของการเชื่อมโยงในภูมิภาค ทั้งการค้า การคมนาคมขนส่ง การผลิต การค้าการลงทุน และการทำธุรกิจ เพื่อให้เป็นพลังในการพัฒนา นอกจากนี้ยังมีความสมบูรณ์ในทุนที่สามารถสร้างการพัฒนาต่อเนื่องไป ได้แก่ ทุนมนุษย์ ทุนทางปัญญา ทุนทางการเงิน ทุนที่เป็นเครื่องมือเครื่องจักร ทุนทางสังคม และทุนทรัพยากรธรรมชาติและสิ่งแวดล้อม

**ความยั่งยืน** หมายถึง การพัฒนาที่สามารถสร้างความเจริญ รายได้ และคุณภาพชีวิตของประชาชน ให้เพิ่มขึ้นอย่างต่อเนื่อง ซึ่งเป็นการเจริญเติบโตของเศรษฐกิจที่อยู่บนหลักการใช้ การรักษา และการฟื้นฟูฐานทรัพยากรธรรมชาติอย่างยั่งยืน ไม่ใช่ทรัพยากรธรรมชาติจนเกินพอดี ไม่สร้างมลภาวะต่อสิ่งแวดล้อมจนเกินความสามารถในการรองรับและเยียวยาของระบบนิเวศน์ การผลิตและการบริโภคเป็นมิตรกับสิ่งแวดล้อม และสอดคล้องกับกฎระเบียบของประชาคมโลกซึ่งเป็นที่ยอมรับร่วมกัน ทรัพยากรธรรมชาติมีความอุดมสมบูรณ์มากขึ้นและสิ่งแวดล้อมมีคุณภาพดีขึ้น คนมีความรับผิดชอบต่อ

สังคม มีความเอื้ออาทร เสียสละเพื่อผลประโยชน์ส่วนรวม รัฐบาลมีนโยบายที่มุ่งประโยชน์ส่วนรวมอย่าง ยั่งยืน และให้ความสำคัญกับการมีส่วนร่วมของประชาชน และทุกภาคส่วนในสังคมยึดถือและปฏิบัติ ตามปรัชญาของเศรษฐกิจพอเพียงเพื่อการพัฒนาในระดับอย่างสมดุล มีเสถียรภาพ และยั่งยืน

ยุทธศาสตร์ชาติ ๒๐ ปี (พ.ศ. ๒๕๖๐ – ๒๕๗๙) ประกอบด้วย ๖ ยุทธศาสตร์ คือ

๑. ยุทธศาสตร์ด้านความมั่นคง
๒. ยุทธศาสตร์ด้านการสร้างความสามารถในการแข่งขัน
๓. ยุทธศาสตร์การพัฒนาและเสริมสร้างศักยภาพคน
๔. ยุทธศาสตร์ด้านการสร้างโอกาสความเสมอภาคและเท่าเทียมกันทางสังคม
๕. ยุทธศาสตร์ด้านการสร้างการเติบโตบนคุณภาพชีวิตที่เป็นมิตรกับสิ่งแวดล้อม
๖. ยุทธศาสตร์ด้านการปรับสมดุลและพัฒนาระบบการบริหารจัดการภาครัฐ

#### ๑ ยุทธศาสตร์ชาติด้านความมั่นคง

- (๑) การรักษาความสงบภายในประเทศ
- (๒) การป้องกันและแก้ไขปัญหามีผลกระทบต่อความมั่นคง
- (๓) การพัฒนาศักยภาพของประเทศให้พร้อมเผชิญภัยคุกคามที่กระทบ ต่อความมั่นคงของชาติ
- (๔) การบูรณาการความร่วมมือด้านความมั่นคงกับอาเซียนและนานาชาติ รวมถึงองค์กรภาครัฐและที่มิใช่ภาครัฐ
- (๕) การพัฒนากลไกการบริหารจัดการความมั่นคงแบบองค์รวม

#### ๒ ยุทธศาสตร์ชาติด้านการสร้างความสามารถในการแข่งขัน

- (๑) การเกษตรสร้างมูลค่า
- (๒) อุตสาหกรรมและบริการแห่งอนาคต
- (๓) สร้างความหลากหลายด้านการท่องเที่ยว
- (๔) โครงสร้างพื้นฐาน เชื่อมไทย เชื่อมโลก
- (๕) พัฒนาเศรษฐกิจบนพื้นฐานผู้ประกอบการยุคใหม่

#### ๓ ยุทธศาสตร์ชาติด้านการพัฒนาและเสริมสร้างศักยภาพทรัพยากรมนุษย์

- (๑) การปรับเปลี่ยนค่านิยมและวัฒนธรรม
- (๒) การพัฒนาศักยภาพคนตลอดช่วงชีวิต
- (๓) ปฏิรูปกระบวนการเรียนรู้ที่ตอบสนองต่อการเปลี่ยนแปลงในศตวรรษที่ ๒๑
- (๔) การตระหนักถึงพหุปัญญาของมนุษย์ที่หลากหลาย
- (๕) การเสริมสร้างให้คนไทยมีสุขภาวะที่ดี
- (๖) การสร้างสภาพแวดล้อมที่เอื้อต่อการพัฒนาและเสริมสร้างศักยภาพ ทรัพยากรมนุษย์
- (๗) การเสริมสร้างศักยภาพการกีฬาในการสร้างคุณค่าทางสังคมและพัฒนาประเทศ

**๔ ยุทธศาสตร์ชาติด้านการสร้างโอกาสและความเสมอภาคทางสังคม**

- (๑) การลดความเหลื่อมล้ำ สร้างความเป็นธรรมในทุกมิติ
- (๒) การกระจายศูนย์กลางความเจริญทางเศรษฐกิจ สังคม และเทคโนโลยี
- (๓) การเสริมสร้างพลังทางสังคม
- (๔) การเพิ่มขีดความสามารถของชุมชนท้องถิ่นในการพัฒนา การพึ่งตนเองและการจัดการตนเอง

**๕ ยุทธศาสตร์ชาติด้านการสร้างการเติบโตบนคุณภาพชีวิตที่เป็นมิตรกับสิ่งแวดล้อม**

- (๑) สร้างการเติบโตอย่างยั่งยืนบนสังคมเศรษฐกิจสีเขียว
- (๒) สร้างการเติบโตอย่างยั่งยืนบนสังคมเศรษฐกิจภาคทะเล
- (๓) สร้างการเติบโตอย่างยั่งยืนบนสังคมที่เป็นมิตรต่อสภาพภูมิอากาศ
- (๔) พัฒนาพื้นที่เมือง ชนบท เกษตรกรรมและอุตสาหกรรมเชิงนิเวศ มุ่งเน้นความเป็นเมืองที่เติบโตอย่างต่อเนื่อง
- (๕) พัฒนาความมั่นคงน้ำ พลังงาน และเกษตรที่เป็นมิตรต่อสิ่งแวดล้อม
- (๖) ยกระดับกระบวนการทัศน์เพื่อกำหนดอนาคตประเทศ

**๖ ยุทธศาสตร์ชาติด้านการปรับสมดุลและพัฒนาระบบการบริหารจัดการภาครัฐ**

- (๑) ภาครัฐที่ยึดประชาชนเป็นศูนย์กลาง ตอบสนองความต้องการ และให้บริการอย่างสะดวกรวดเร็ว โปร่งใส
- (๒) ภาครัฐบริหารงานแบบบูรณาการโดยมียุทธศาสตร์ชาติเป็นเป้าหมายและเชื่อมโยงการพัฒนาในทุกระดับ ทุกประเด็น ทุกภารกิจ และทุกพื้นที่
- (๓) ภาครัฐมีขนาดเล็กลง เหมาะสมกับภารกิจ ส่งเสริมให้ประชาชนและทุกภาคส่วนมีส่วนร่วมในการพัฒนาประเทศ
- (๔) ภาครัฐมีความทันสมัย
- (๕) บุคลากรภาครัฐเป็นคนดีและเก่ง ยึดหลักคุณธรรม จริยธรรม มีจิตสำนึก มีความสามารถสูง มุ่งมั่น และเป็นมืออาชีพ
- (๖) ภาครัฐมีความโปร่งใส ปลอดการทุจริตและประพฤติมิชอบ
- (๗) กฎหมายมีความสอดคล้องเหมาะสมกับบริบทต่าง ๆ และมีเท่าที่จำเป็น
- (๘) กระบวนการยุติธรรมเคารพสิทธิมนุษยชนและปฏิบัติต่อประชาชนโดยเสมอภาค

## ๑.๒ แผนพัฒนาเศรษฐกิจและสังคมแห่งชาติ ฉบับที่ ๑๒

หลักการพัฒนาประเทศที่สำคัญในระยะแผนพัฒนาฯ ฉบับที่ ๑๒ ยึดหลัก “ปรัชญาของเศรษฐกิจพอเพียง” “การพัฒนาที่ยั่งยืน” และ “คนเป็นศูนย์กลางการพัฒนา” ที่ต่อเนื่องจากแผนพัฒนาฯ ฉบับที่ ๙-๑๑ และยึดหลักการเจริญเติบโตทางเศรษฐกิจที่ลดความเหลื่อมล้ำและขับเคลื่อนการเจริญเติบโตจากการเพิ่มผลิตภาพการผลิตบนฐานการใช้ภูมิปัญญาและนวัตกรรม

สำหรับการกำหนดวิสัยทัศน์ของแผนพัฒนาฯ ฉบับที่ ๑๒ ยึดวิสัยทัศน์ของกรอบยุทธศาสตร์ชาติที่กำหนดว่า

**“ประเทศไทยมีความมั่นคง มั่งคั่ง ยั่งยืน เป็นประเทศพัฒนาแล้ว ด้วยการพัฒนาตามหลักปรัชญาของเศรษฐกิจพอเพียง”**

ในขณะที่การกำหนดเป้าหมายและตัวชี้วัดในด้านต่างๆ ของแผนพัฒนาฯ ได้ยึดเป้าหมายอนาคตประเทศไทยปี ๒๕๗๙ ที่เป็นเป้าหมายยุทธศาสตร์ชาติ ๒๐ ปี มาเป็นกรอบในการกำหนดเป้าหมายที่จะบรรลุใน ๕ ปี โดยที่เป้าหมายและตัวชี้วัดต้องสอดคล้องกับกรอบเป้าหมายการพัฒนาเศรษฐกิจ สังคม และสิ่งแวดล้อม ที่องค์การระหว่างประเทศกำหนดขึ้น อาทิ การพัฒนาที่ยั่งยืน (sustainable development goals : SDGs) ที่องค์การสหประชาชาติกำหนดขึ้น เป็นต้น ส่วนแนวทางการพัฒนา ได้บูรณาการนโยบายหรือประเด็นพัฒนาที่สำคัญของประเด็นการปฏิรูปประเทศ ๓๗ วาระ และ ไทยแลนด์ ๔.๐

การจัดทำแผน ขับเคลื่อน และการติดตามประเมินผล เน้นกระบวนการมีส่วนร่วม ทั้งจากภาครัฐ เอกชน ประชาชน และภาคการศึกษา ในทุกพื้นที่ของประเทศ เป็นกลไกประชารัฐที่รวมพลัง ให้สามารถกำหนดเป้าหมาย แนวทางการพัฒนา รวมทั้งแผนงานโครงการสำคัญที่ตอบสนองความต้องการ และแก้ไขปัญหาให้กับประชาชนได้อย่างสอดคล้องกับภูมิสังคมและเกิดผลสัมฤทธิ์อย่างจริงจังใน ๕ ปี

### ยุทธศาสตร์การพัฒนาประเทศ

ยุทธศาสตร์ในแผนพัฒนาฯ ฉบับที่ ๑๒ มีทั้งหมด ๑๐ ยุทธศาสตร์ โดยมี ๖ ยุทธศาสตร์ตามกรอบยุทธศาสตร์ชาติ ๒๐ ปี และอีก ๔ ยุทธศาสตร์ที่เป็นปัจจัยสนับสนุน ดังนี้

๑. ยุทธศาสตร์การเสริมสร้างและพัฒนาศักยภาพทุนมนุษย์
๒. ยุทธศาสตร์การสร้างความเป็นธรรมและลดความเหลื่อมล้ำในสังคม
๓. ยุทธศาสตร์การสร้างความเข้มแข็งทางเศรษฐกิจและแข่งขันได้อย่างยั่งยืน
๔. ยุทธศาสตร์การเติบโตที่เป็นมิตรกับสิ่งแวดล้อมเพื่อการพัฒนาที่ยั่งยืน
๕. ยุทธศาสตร์การเสริมสร้างความมั่นคงแห่งชาติเพื่อการพัฒนาประเทศสู่ความมั่งคั่งและยั่งยืน
๖. ยุทธศาสตร์การบริหารจัดการในภาครัฐ การป้องกันการทุจริตประพฤติมิชอบและธรรมาภิบาลในสังคมไทย
๗. ยุทธศาสตร์การพัฒนาโครงสร้างพื้นฐานและระบบโลจิสติกส์
๘. ยุทธศาสตร์การพัฒนาวิทยาศาสตร์ เทคโนโลยี วิจัย และนวัตกรรม
๙. ยุทธศาสตร์การพัฒนาภาค เมือง และพื้นที่เศรษฐกิจ
๑๐. ยุทธศาสตร์ความร่วมมือระหว่างประเทศเพื่อการพัฒนา

**๑. การเสริมสร้างและพัฒนาศักยภาพทุนมนุษย์** ทุนมนุษย์ของประเทศไทยยังมีปัญหาในด้านคุณภาพคนในแต่ละช่วงวัย โดยผลลัพธ์ทางการศึกษาของเด็กวัยเรียนค่อนข้างต่ำ การพัฒนาความรู้และทักษะของแรงงานไม่ตรงกับตลาดงาน ในขณะที่คนไทยจำนวนมากไม่น้อยยังไม่สามารถคัดกรองและเลือกรับวัฒนธรรมได้อย่างเหมาะสม ซึ่งส่งผลกระทบต่อวิกฤตค่านิยม ทศนคติ และพฤติกรรมในการดำเนินชีวิต การพัฒนาในระยะต่อไปจึงต้องให้ความสำคัญกับการวางรากฐานการพัฒนาคนให้มีความสมบูรณ์ เพื่อให้คนไทยมีทัศนคติและพฤติกรรมตามบรรทัดฐานที่ดีของสังคม ได้รับการศึกษาที่มีคุณภาพสูงตามมาตรฐานสากล และสามารถเรียนรู้ด้วยตนเองอย่างต่อเนื่อง มีสุขภาพที่ดีขึ้น คนทุกช่วงวัยมีทักษะความรู้ และความสามารถเพิ่มขึ้น รวมทั้งสถาบันทางสังคมมีความเข้มแข็งและมีส่วนร่วมในการพัฒนาประเทศเพิ่มขึ้น

**๒. ยุทธศาสตร์การสร้างความเป็นธรรมและลดความเหลื่อมล้ำในสังคม** การพัฒนาในช่วงที่ผ่านมาทำให้สังคมไทยก้าวหน้าไปหลายด้าน แต่การแก้ปัญหาความเหลื่อมล้ำและสร้างความเป็นธรรมในสังคมไทยมีความคืบหน้าช้า ทั้งเรื่องความแตกต่างของรายได้ระหว่างกลุ่มประชากร ความแตกต่างของคุณภาพการบริการภาครัฐ รวมทั้งข้อจำกัดในการเข้าถึงกระบวนการยุติธรรมและเทคโนโลยีของกลุ่มผู้ด้อยโอกาสและกลุ่มที่อยู่ในพื้นที่ห่างไกล ดังนั้น การพัฒนาในระยะต่อไป จึงจำเป็นต้องมุ่งลดปัญหาความเหลื่อมล้ำด้านรายได้ของกลุ่มคนที่มีฐานะทางเศรษฐกิจสังคมที่แตกต่างกัน แก้ไขปัญหาความยากจน เพิ่มโอกาสการเข้าถึงบริการพื้นฐานทางสังคมของภาครัฐ รวมทั้งเพิ่มศักยภาพชุมชนและเศรษฐกิจฐานรากให้มีความเข้มแข็ง เพื่อให้ชุมชนพึ่งพาตนเองและได้รับส่วนแบ่งผลประโยชน์ทางเศรษฐกิจมากขึ้น

**๓. ยุทธศาสตร์การสร้างการแข่งขันทางเศรษฐกิจและแข่งขันได้อย่างยั่งยืน** เศรษฐกิจไทยขยายตัวต่ำกว่าศักยภาพอย่างต่อเนื่องเป็นเวลาหลายปี ทั้งจากผลกระทบของเศรษฐกิจโลกซบเซาและข้อจำกัดภายในประเทศเองที่เป็นอุปสรรคต่อการเพิ่มผลิตภาพและขีดความสามารถในการแข่งขัน รวมทั้งฐานเศรษฐกิจภายในประเทศขยายตัวช้า

การพัฒนา ๕ ปีต่อจากนี้ไป จึงเน้นให้เศรษฐกิจเติบโตได้ตามศักยภาพและมีเสถียรภาพภาคส่งออกมีการพัฒนาจนสามารถขยายตัวและเป็นกลไกสำคัญในการขับเคลื่อนเศรษฐกิจไทย ผลิตภาพการผลิตของประเทศเพิ่มขึ้น การลงทุนภาครัฐและเอกชนมีการขยายตัวอย่างต่อเนื่องและมาจากความร่วมมือกันมากขึ้น ประชาชนและผู้ประกอบการเข้าสู่ระบบภาษีมากขึ้น และประเทศไทยมีขีดความสามารถในการแข่งขันทางเศรษฐกิจสูงขึ้น นอกจากนี้ ยังเน้นให้เศรษฐกิจรายสาขามีการเติบโตอย่างเข้มแข็ง ภาคการเกษตรเน้นเกษตรกรรมยั่งยืนและให้เกษตรกรมีรายได้เพิ่มขึ้น มีการพัฒนาเมืองอุตสาหกรรมนิเวศ การท่องเที่ยวสามารถทำรายได้และแข่งขันได้มากขึ้น วิสาหกิจขนาดกลางและขนาดย่อมมีบทบาทต่อระบบเศรษฐกิจมากขึ้น ภาคการเงินมีประสิทธิภาพเพิ่มขึ้น

**๔. ยุทธศาสตร์การเติบโตที่เป็นมิตรกับสิ่งแวดล้อมเพื่อการพัฒนาที่ยั่งยืน** ปัจจุบันสภาพทรัพยากรธรรมชาติและสิ่งแวดล้อมกำลังเป็นจุดอ่อนสำคัญต่อการรักษาฐานการผลิตและการให้บริการ รวมทั้งการดำรงชีวิตของคนไทย ซึ่งปัญหาดังกล่าวเกิดจากการลดลงของพื้นที่ป่าไม้ ทรัพยากรดินเสื่อมโทรม ความหลากหลายทางชีวภาพถูกคุกคาม ความเสี่ยงในการขาดแคลนทรัพยากรน้ำในอนาคต ปัญหาสิ่งแวดล้อมเพิ่มสูงขึ้นตามการขยายตัวของเศรษฐกิจและชุมชนเมือง การเปลี่ยนแปลงสภาพ

ภูมิอากาศและภัยพิบัติทางธรรมชาติมีความผันผวนและรุนแรงมากขึ้น และข้อตกลงระหว่างประเทศเกี่ยวกับการเปลี่ยนแปลงสภาพภูมิอากาศทวีความเข้มข้น ซึ่งจะส่งผลต่อแนวทางการพัฒนาประเทศในอนาคต

ดังนั้น การพัฒนาในระยะต่อไปจึงมุ่งเน้นการรักษาและฟื้นฟูฐานทรัพยากรธรรมชาติ การสร้างความมั่นคงด้านน้ำ และการบริหารจัดการทรัพยากรน้ำให้มีประสิทธิภาพ การสร้างคุณภาพสิ่งแวดล้อมที่ดี ลดมลพิษ และลดผลกระทบต่อสุขภาพของประชาชนและระบบนิเวศ การเพิ่มประสิทธิภาพการลดก๊าซเรือนกระจกและขีดความสามารถในการปรับตัวต่อการเปลี่ยนแปลงสภาพภูมิอากาศ และการเพิ่มประสิทธิภาพการบริหารจัดการเพื่อลดความเสี่ยงจากภัยพิบัติ และลดความสูญเสียในชีวิตและทรัพย์สินที่เกิดจากสาธารณภัย

**๕. ยุทธศาสตร์การเสริมสร้างความมั่นคงแห่งชาติเพื่อการพัฒนาประเทศสู่ความมั่งคั่งและยั่งยืน** กระแสโลกาภิวัตน์และความก้าวหน้าทางเทคโนโลยีในปัจจุบัน มีแนวโน้มส่งผลกระทบต่อความมั่นคงและเสถียรภาพของประเทศไทยในหลายมิติ ทั้งภัยคุกคามภายนอก ในเรื่องการขยายอิทธิพลและการเพิ่มบทบาทของประเทศมหาอำนาจในภูมิภาคต่างๆ ของโลก อาชญากรรมข้ามชาติและการก่อการร้าย และภัยคุกคามภายในประเทศ ได้แก่ ความเห็นต่างทางความคิดและอุดมการณ์ของคนในชาติ การสร้างสถานการณ์ในจังหวัดชายแดนภาคใต้ และการคุกคามทางเศรษฐกิจ โดยอาชญากรรมคอมพิวเตอร์

ดังนั้น การพัฒนาในระยะต่อไป จึงเน้นในเรื่องการปกป้องและเชิดชูสถาบันพระมหากษัตริย์ให้เป็นสถาบันหลักของประเทศ สังคมมีความสมานฉันท์ ประชาชนมีส่วนร่วมป้องกันแก้ไขปัญหาความมั่นคง ประชาชนในจังหวัดชายแดนภาคใต้มีความปลอดภัยในชีวิตและทรัพย์สิน มีโอกาสในการศึกษาและการประกอบอาชีพที่สร้างรายได้เพิ่มขึ้น ประเทศไทยมีความสัมพันธ์และความร่วมมือด้านความมั่นคงกับนานาประเทศในการป้องกันภัยคุกคามในรูปแบบต่างๆ ควบคู่ไปกับการรักษาผลประโยชน์ของชาติ มีความพร้อมต่อการรับมือภัยคุกคามทั้งภัยคุกคามทางทหารและภัยคุกคามอื่นๆ และแผนงานด้านความมั่นคงมีการบูรณาการสอดคล้องกับนโยบายการพัฒนาเศรษฐกิจ สังคม ทรัพยากรธรรมชาติและสิ่งแวดล้อม

**๖. ยุทธศาสตร์การบริหารจัดการในภาครัฐ การป้องกันการทุจริตประพฤติมิชอบ และธรรมาภิบาลในสังคมไทย** ระบบการบริหารจัดการในภาครัฐที่ขาดประสิทธิภาพเป็นอุปสรรคที่สำคัญต่อการพัฒนาประเทศมาอย่างต่อเนื่อง ทั้งการให้บริการประชาชนยังไม่ได้มาตรฐานสากล การบังคับใช้กฎหมายที่ขาดประสิทธิภาพ การบริหารจัดการและการให้บริการของท้องถิ่นขาดความโปร่งใส ระบบและกระบวนการยุติธรรมไม่สามารถอำนวยความสะดวกและเป็นธรรม รวมทั้งการทุจริตประพฤติมิชอบในสังคมไทย

การพัฒนาในระยะต่อไปจึงต้องเร่งปฏิรูปการบริหารจัดการภาครัฐให้เกิดผลสัมฤทธิ์อย่างจริงจัง โดยมุ่งเน้นในเรื่องการลดสัดส่วนค่าใช้จ่ายด้านบุคลากร และเพิ่มประสิทธิภาพการบริหารจัดการและการให้บริการของภาครัฐ รวมทั้งประสิทธิภาพการประกอบธุรกิจของประเทศ การเพิ่มประสิทธิภาพการบริหารจัดการที่ดีขององค์กรปกครองส่วนท้องถิ่น การปรับคะแนนดัชนีการรับรู้การทุจริตให้อยู่ในระดับที่ดีขึ้น และการลดจำนวนการดำเนินคดีกับผู้มิได้กระทำความผิด

**๗. ยุทธศาสตร์การพัฒนาโครงสร้างพื้นฐานและระบบโลจิสติกส์** ที่ผ่านมาการพัฒนาโครงสร้างพื้นฐานและระบบโลจิสติกส์ของประเทศประสบปัญหาด้านความต่อเนื่องในการดำเนินการและปัญหาเชิงปริมาณ คุณภาพ และการบริหารจัดการการให้บริการที่สอดคล้องกับมาตรฐานสากล ทำให้มีข้อจำกัดในการสนับสนุนการพัฒนาประเทศให้มีประสิทธิภาพ

การพัฒนาในระยะต่อไปจึงมุ่งเน้นในเรื่องการลดความเข้มของการใช้พลังงานและลดต้นทุนโลจิสติกส์ของประเทศ การพัฒนาระบบขนส่งทางรางและทางน้ำ เพิ่มปริมาณการเดินทางด้วยระบบขนส่งสาธารณะในเขตเมือง และขยายขีดความสามารถในการรองรับปริมาณผู้โดยสารของท่าอากาศยานในกรุงเทพมหานครและท่าอากาศยานในภูมิภาค การเพิ่มความสามารถในการแข่งขันด้านโลจิสติกส์และการอำนวยความสะดวกทางการค้า การพัฒนาด้านพลังงานเพื่อเพิ่มสัดส่วนการใช้พลังงานทดแทนต่อปริมาณการใช้พลังงานขั้นสุดท้าย และลดการพึ่งพาทักษะธรรมชาติในการผลิตไฟฟ้า การพัฒนาเศรษฐกิจดิจิทัล และการพัฒนาด้านสาธารณสุขการ (น้ำประปา)

**๘. ยุทธศาสตร์การพัฒนาวิทยาศาสตร์ เทคโนโลยี วิจัย และนวัตกรรม** การพัฒนาเศรษฐกิจของประเทศไทยในช่วงระยะเวลาที่ผ่านมา อาศัยการเพิ่มประสิทธิภาพจากปัจจัยความได้เปรียบด้านแรงงาน ทรัพยากรธรรมชาติ และการนำเข้าเทคโนโลยีสำเร็จรูปจากต่างประเทศมากกว่าการสะสมองค์ความรู้เพื่อพัฒนาเทคโนโลยีของตนเอง ทำให้ส่วนแบ่งผลประโยชน์ทางด้านเทคโนโลยีซึ่งมีมูลค่าเพิ่มสูงตกอยู่กับประเทศผู้เป็นเจ้าของเทคโนโลยี อีกทั้งการลงทุนด้านการวิจัยและพัฒนาอย่างไม่เพียงพอที่จะขับเคลื่อนประเทศสู่สังคมนวัตกรรมได้

การพัฒนาจึงเน้นในเรื่องการเพิ่มความเข้มแข็งด้านวิทยาศาสตร์และเทคโนโลยีของประเทศ และการเพิ่มความสามารถในการประยุกต์ใช้วิทยาศาสตร์ เทคโนโลยี และนวัตกรรมเพื่อยกระดับความสามารถการแข่งขันของภาคการผลิตและบริการ และคุณภาพชีวิตของประชาชน

**๙. ยุทธศาสตร์การพัฒนาภาค เมือง และพื้นที่เศรษฐกิจ** ในช่วงแผนพัฒนาฯ ฉบับที่ ๑๒ ประเทศไทยต้องใช้ประโยชน์จากศักยภาพและภูมิสังคมเฉพาะของพื้นที่ และการดำเนินยุทธศาสตร์เชิงรุกเพื่อเสริมจุดเด่นในระดับภาคและจังหวัดในการเป็นฐานการผลิตและบริการที่สำคัญ ประกอบกับการขยายตัวของประชากรในเขตเมืองจะเป็นโอกาสในการกระจายความเจริญและยกระดับรายได้ของประชาชนโดยการพัฒนาเมืองให้เป็นเมืองน่าอยู่และมีศักยภาพในการรองรับการค้าการลงทุน รวมทั้งลดแรงกดดันจากการกระจุกตัวของพัฒนาในกรุงเทพฯและภาคกลางไปสู่ภูมิภาค นอกจากนี้ การเป็นส่วนหนึ่งของประชาคมเศรษฐกิจอาเซียนยังเป็นโอกาสในการเปิดพื้นที่เศรษฐกิจใหม่บริเวณชายแดนเชื่อมโยงการค้าการลงทุนในภูมิภาคของไทยกับประเทศเพื่อนบ้านอีกด้วย

ดังนั้น การพัฒนาจึงมุ่งเน้นในเรื่องการลดช่องว่างรายได้ระหว่างภาคและมีการกระจายรายได้ที่เป็นธรรมมากขึ้น การเพิ่มจำนวนเมืองศูนย์กลางของจังหวัดเป็นเมืองน่าอยู่สำหรับคนทุกกลุ่มในสังคม พื้นที่ฐานเศรษฐกิจหลักมีระบบการผลิตที่มีประสิทธิภาพสูงและเป็นมิตรต่อสิ่งแวดล้อม และการเพิ่มมูลค่าการลงทุนในพื้นที่เศรษฐกิจใหม่บริเวณชายแดน

**๑๐. ยุทธศาสตร์ความร่วมมือระหว่างประเทศเพื่อการพัฒนา** การพัฒนาความร่วมมือระหว่างประเทศของไทยในช่วงแผนพัฒนาฯ ฉบับที่ ๑๒ ยึดหลักคิดเสรี เปิดเสรี และเปิดโอกาส โดยมุ่งเน้นการพัฒนาและขยายความร่วมมือทั้งด้านเศรษฐกิจ สังคม ความมั่นคง และอื่นๆ กับมิตรประเทศและเป็นการขับเคลื่อนต่อเนื่องจากการดำเนินการภายใต้แผนพัฒนาฯ ฉบับที่ ๑๑ โดยกำหนดเป็นแนว

ทางการดำเนินนโยบายการค้าและการลงทุนที่เสรี เปิดกว้าง และเป็นธรรม ดำเนินยุทธศาสตร์เชิงรุกในการแสวงหาตลาดใหม่ๆ ส่งเสริมให้ผู้ประกอบการไทยไปลงทุนในต่างประเทศ และส่งเสริมความร่วมมือเพื่อการพัฒนา กับประเทศในอนุภูมิภาคและภูมิภาครวมทั้งประเทศนอกภูมิภาค

ดังนั้น การพัฒนาจึงมุ่งเน้นในเรื่องการมีเครือข่ายการเชื่อมโยงตามแนวระเบียงเศรษฐกิจที่ครอบคลุมและมีการใช้ประโยชน์ได้เต็มศักยภาพ การเพิ่มระบบห่วงโซ่มูลค่าในอนุภูมิภาคและภูมิภาคอาเซียน ประเทศไทยเป็นฐานเศรษฐกิจ การค้าและการลงทุนที่สำคัญในภูมิภาคอนุภูมิภาค อาเซียน และเอเชีย รวมทั้งมีการพัฒนาส่วนขยายจากแนวระเบียงเศรษฐกิจในอนุภูมิภาคให้ครอบคลุมภูมิภาคอาเซียน เอเชียตะวันออก และเอเชียใต้ และประเทศไทยเป็นหุ้นส่วนการพัฒนาที่สำคัญทั้งในระดับ



### ๑.๓ แผนพัฒนาภาค/แผนพัฒนากลุ่มจังหวัด/แผนพัฒนาจังหวัด

#### ยุทธศาสตร์การพัฒนาภาคใต้

ภาคใต้มีแหล่งท่องเที่ยวทางทะเลที่มีชื่อเสียงระดับโลก และแหล่งท่องเที่ยวที่มีศักยภาพสามารถสร้างรายได้ให้กับภาคทั้งพื้นที่ตอนในและชายฝั่งทะเลทั้งสองด้าน รวมทั้งมีระบบนิเวศชายฝั่งที่เป็นแหล่งเพาะพันธุ์สัตว์น้ำตามธรรมชาติและเหมาะกับการเพาะเลี้ยงสัตว์น้ำชายฝั่ง ในขณะที่การผลิตภาคเกษตร ได้แก่ ยางพาราและปาล์มน้ำมันซึ่งเป็นแหล่งผลิตและแปรรูปที่สำคัญของประเทศยังเป็นแบบดั้งเดิม นอกจากนี้ ภาคใต้มีความได้เปรียบด้านสภาพที่ตั้งทางภูมิศาสตร์ที่อยู่ใกล้เส้นทางการค้าโลก สามารถเชื่อมโยงการพัฒนากับพื้นที่ภาคอื่นๆ ของประเทศ รวมทั้งภูมิภาคเอเชียใต้และเอเชียตะวันออกเฉียง

ดังนั้น การพัฒนาภาคใต้ควรพัฒนาการท่องเที่ยวให้เป็นมาตรฐานสากลเพื่อรักษาความมีชื่อเสียงของแหล่งท่องเที่ยวระดับโลก พร้อมกับพัฒนาแหล่งท่องเที่ยวที่มีศักยภาพให้เป็นที่รู้จักในระดับนานาชาติ ใช้เทคโนโลยีและนวัตกรรมในการผลิตและแปรรูปภาคเกษตรควบคู่กับการอนุรักษ์ทรัพยากรธรรมชาติ และสิ่งแวดล้อม รวมทั้งพัฒนาการเชื่อมโยงการค้า การลงทุน กับภูมิภาคต่างๆ ของโลก

#### เป้าหมายเชิงยุทธศาสตร์

“ภาคใต้เป็นเมืองท่องเที่ยวพักผ่อนตากอากาศระดับโลก เป็นศูนย์กลางผลิตภัณท์ยางพาราและปาล์มน้ำมันของประเทศ และเมืองเศรษฐกิจเชื่อมโยงการค้าการลงทุนกับภูมิภาคอื่นของโลก”

#### ยุทธศาสตร์การพัฒนา

ยุทธศาสตร์ที่ ๑ พัฒนาการท่องเที่ยวของภาคให้เป็นแหล่งท่องเที่ยวคุณภาพชั้นนำของโลก  
แนวทางการพัฒนา

- ๑) ยกกระดับมาตรฐานบริการ และส่งเสริมธุรกิจต่อเนื่องในแหล่งท่องเที่ยว ที่มีชื่อเสียงของภาค
- ๒) พัฒนาและสนับสนุนรูปแบบการท่องเที่ยวเรือสำราญ และการท่องเที่ยวเชิงอาหาร
- ๓) พัฒนาเมืองท่องเที่ยวหลัก (ภูเก็ต) ให้เป็นเมืองอัจฉริยะ (Smart City) และมีระบบขนส่งมวลชน (Monorail)
- ๔) พัฒนาแหล่งท่องเที่ยวบนบกบริเวณตอนในของภาคเชื่อมโยงกับแหล่งท่องเที่ยวทางทะเลที่มีชื่อเสียง
- ๕) พัฒนากิจกรรมและบริการท่องเที่ยวรูปแบบใหม่ให้มีความหลากหลายเพื่อสร้างมูลค่าเพิ่มให้การท่องเที่ยวที่สำคัญของภาค
- ๖) ส่งเสริมการท่องเที่ยวชุมชนให้มีความเข้มแข็งและสอดคล้องกับศักยภาพของพื้นที่

## ยุทธศาสตร์ที่ ๒ พัฒนาอุตสาหกรรมการแปรรูปยางพาราและปาล์มน้ำมันแห่งใหม่ ของประเทศ

### แนวทางการพัฒนา

- ๑) พัฒนาเขตอุตสาหกรรมแปรรูปยางพาราขนาดใหญ่-สะเดา
- ๒) พัฒนาเขตอุตสาหกรรมโอเลโอเคมีคอลแบบครบวงจรในจังหวัดกระบี่ สุราษฎร์ธานี และชุมพร
- ๓) พัฒนาและสนับสนุนการใช้เทคโนโลยีชีวภาพและนวัตกรรมในการผลิต ภาคเกษตร

## ยุทธศาสตร์ที่ ๓ พัฒนาการผลิตสินค้าเกษตรหลักของภาคและสร้างความเข้มแข็ง สถาบันเกษตรกร

### แนวทางการพัฒนา

- ๑) ยกระดับการผลิตสินค้าเกษตรที่เป็นอัตลักษณ์ที่เหมาะสมกับศักยภาพพื้นที่ของภาค
- ๒) ยกระดับอุตสาหกรรมการเพาะเลี้ยงกุ้งและสัตว์น้ำชายฝั่งและการทำอุตสาหกรรมประมงทะเลที่ได้มาตรฐานสากล
- ๓) ส่งเสริมการทำการเกษตรแบบผสมผสาน
- ๔) ส่งเสริมให้มีการใช้เทคโนโลยีและนวัตกรรมในการผลิตและบริหารจัดการฟาร์มอย่างเป็นระบบ
- ๕) สร้างความเข้มแข็งให้กับกลุ่มเกษตรกรและชุมชน

## ยุทธศาสตร์ที่ ๔ พัฒนาโครงสร้างพื้นฐานสนับสนุนการท่องเที่ยว การพัฒนา เขตอุตสาหกรรม และการเชื่อมโยงการค้าโลก

### แนวทางการพัฒนา

- ๑) พัฒนาโครงข่ายคมนาคมขนส่งเชื่อมโยงการพัฒนาแหล่งท่องเที่ยวชั้นนำ แห่งใหม่กับแหล่งท่องเที่ยวที่มีชื่อเสียง
- ๒) พัฒนาและสนับสนุนท่าเรือสำราญในจังหวัดภูเก็ต ให้เป็นท่าเรือหลัก (Homeport) ของโลก
- ๓) พัฒนาระบบโครงสร้างพื้นฐานสนับสนุนการพัฒนาเขตอุตสาหกรรมแปรรูปยางพาราขนาดใหญ่-สะเดา
- ๔) พัฒนาโครงสร้างพื้นฐานเชื่อมโยงภาคใต้กับเส้นทางการค้าโลก

## ยุทธศาสตร์ที่ ๕ อนุรักษ์ ป่าไม้ และบริหารจัดการทรัพยากรธรรมชาติและสิ่งแวดล้อม อย่างเป็นระบบ เพื่อเป็นฐานการพัฒนาที่ยั่งยืน

### แนวทางการพัฒนา

- ๑) เพิ่มประสิทธิภาพการจัดการฐานทรัพยากรให้มีความอุดมสมบูรณ์
- ๒) วางระบบป้องกันและแก้ไขปัญหาการบริหารจัดการน้ำอย่างเป็นระบบ
- ๓) ส่งเสริมการใช้พลังงานทดแทนและเพิ่มประสิทธิภาพการใช้พลังงาน
- ๔) บริหารจัดการและแก้ไขปัญหาสิ่งแวดล้อมอย่างเป็นระบบ

**ยุทธศาสตร์ที่ ๖ พัฒนาพื้นที่ระเบียงเศรษฐกิจภาคใต้อย่างยั่งยืน  
แนวทางการพัฒนา**

- ๑) พัฒนาประตูการค้าฝั่งตะวันตก (Western Gateway)
  - ๒) พัฒนาประตูสู่การท่องเที่ยวอ่าวไทยและอันดามัน  
(Royal Coast & Andaman Route)
  - ๓) พัฒนาอุตสาหกรรมฐานชีวภาพและการแปรรูปการเกษตรมูลค่าสูง  
(Bio-Based & Processed Agricultural Products)
  - ๔) การอนุรักษ์ทรัพยากรธรรมชาติ การส่งเสริมวัฒนธรรม และการพัฒนาเมืองน่าอยู่  
(Green Culture & Livable Cities)
-

## แผนพัฒนากลุ่มจังหวัดภาคใต้ฝั่งอันดามัน พ.ศ. ๒๕๕๘-๒๕๖๑

### วิสัยทัศน์ (Vision)

“การท่องเที่ยวที่มีคุณภาพระดับโลก บนฐานความเข้มแข็งของภาคเกษตรและชุมชนอย่างยั่งยืน”

### พันธกิจ (Mission)

๑. มุ่งเน้นการบริหารจัดการด้านการท่องเที่ยวให้ได้มาตรฐาน และส่งเสริมด้านการตลาดประชาสัมพันธ์ พื้นที่การท่องเที่ยวให้กระจายไปสู่ชุมชนและท้องถิ่นอย่างทั่วถึง เพื่อยกระดับรายได้จากการท่องเที่ยว
๒. เสริมสร้างความเข้มแข็งภาคการเกษตรให้เติบโตอย่างเต็มศักยภาพ เพื่อสร้างรายได้ให้กับพื้นที่อย่างต่อเนื่องและยั่งยืน
๓. พัฒนาและเพิ่มศักยภาพทรัพยากรบุคคลทั้งภาคการท่องเที่ยวและเกษตร เพื่อยกระดับประสิทธิภาพ การทำงานให้สูงขึ้น นำไปสู่การขับเคลื่อนงานให้บรรลุตามวัตถุประสงค์
๔. บริหารจัดการทรัพยากรธรรมชาติสิ่งแวดล้อมเพื่อรักษาความสมดุลของระบบนิเวศและรักษาความเป็นอัตลักษณ์ของอันดามัน

### เป้าประสงค์รวม (Objectives)

๑. มีศักยภาพและขีดความสามารถในการแข่งขันสูงทั้งด้านการท่องเที่ยวและภาคเกษตร เพื่อสร้างรายได้และขับเคลื่อนเศรษฐกิจ
๒. ชุมชนมีความเข้มแข็ง ประชาชนมีความมั่นคงในคุณภาพชีวิตที่ดี
๓. บุคลากรด้านการท่องเที่ยวและภาคเกษตรได้รับการพัฒนาให้มีศักยภาพเพิ่มขึ้น
๔. มีระบบการบริหารจัดการทรัพยากรธรรมชาติและสิ่งแวดล้อมที่ดี เพื่อคงความอุดมสมบูรณ์อย่างยั่งยืน
๕. มีการอนุรักษ์ประเพณีและวัฒนธรรมอันทรงคุณค่าให้คงความเป็นอัตลักษณ์แห่งอันดามัน

### จุดเน้นทางยุทธศาสตร์ (Strategic Positioning)

๑. การท่องเที่ยวที่มีมาตรฐานและคุณภาพระดับโลก
๒. การเพิ่มมูลค่าภาคการผลิตเกษตร ประมง และปศุสัตว์ ให้มีมาตรฐานความปลอดภัยและเป็นมิตรต่อสิ่งแวดล้อม
๓. การบริหารจัดการที่ยั่งยืน โดยเน้นการพัฒนาทรัพยากรบุคคล ภูมิสังคม ประวัติศาสตร์ ประเพณีวัฒนธรรม และความต้องการของท้องถิ่น

ประเด็นการพัฒนาที่ ๑ : พัฒนาคุณภาพด้านการท่องเที่ยวให้มีมาตรฐาน อย่างยั่งยืน  
กลยุทธ์ ๑.๑ ส่งเสริมและพัฒนาศักยภาพพื้นที่ให้สามารถรองรับการขยายตัว

ด้านการท่องเที่ยว ให้เพียงพอและเหมาะสม

๑. พัฒนาโครงสร้างพื้นฐานเชื่อมโยงการคมนาคม ทางบก ทางทะเล และทางอากาศ ให้เพียงพอและได้มาตรฐาน
๒. พัฒนาแหล่งท่องเที่ยวและอุตสาหกรรมการท่องเที่ยวให้สอดคล้องกับภูมิสังคม อัตลักษณ์อันดามัน ให้คงความสวยงาม สะอาด และความต้องการของท้องถิ่น
๓. พัฒนาและส่งเสริมผู้ประกอบการด้านอาหารพื้นเมือง อาหารโบราณ และอาหารฮาลาล เพื่อรองรับการท่องเที่ยวเชิงวัฒนธรรม
๔. ส่งเสริมและอนุรักษ์ประเพณีวัฒนธรรม วิถีชีวิตและภูมิปัญญาท้องถิ่นอันดามัน เพื่อสร้างจุดขายทางการตลาดสู่การท่องเที่ยวนานาชาติ
๕. พัฒนาระบบสาธารณูปโภค ระบบสารสนเทศ และสิ่งอำนวยความสะดวกในพื้นที่ ให้เพียงพอต่อความต้องการของประชาชนและนักท่องเที่ยว

กลยุทธ์ ๑.๒ การพัฒนาและยกระดับมาตรฐานความปลอดภัยและสุขอนามัยสิ่งแวดล้อม  
ให้ได้มาตรฐาน เพื่อสร้างความเชื่อมั่นแก่นักท่องเที่ยว

๑. เพิ่มประสิทธิภาพระบบป้องกันและบรรเทาสาธารณภัย เพื่อสร้างความเชื่อมั่นและรองรับภัยพิบัติและสาธารณภัย
๒. สร้างความเชื่อมั่นในด้านความปลอดภัยในชีวิตทรัพย์สินแก่ประชาชนและนักท่องเที่ยว ทั้งชาวไทยและชาวต่างประเทศ
๓. พัฒนาระบบเฝ้าระวังสุขอนามัย การบริการด้านสาธารณสุขให้มีประสิทธิภาพ และเพียงพอรองรับต่อการขยายเมืองและทิศทางการพัฒนาแหล่งท่องเที่ยว
๔. พัฒนาและส่งเสริมผู้ประกอบการด้านอาหารพื้นเมือง อาหารโบราณ และอาหารฮาลาลให้ถูกต้องตามหลักสุขอนามัยและโภชนาการเพื่อรองรับการเป็นครัวของโลก
๕. พัฒนาระบบข้อมูลข่าวสารและสร้างเครือข่ายความร่วมมือจากทุกภาคส่วน ในรูปแบบประจักษ์ และส่งเสริมการยกระดับพัฒนาชุมชนให้มีความเข้มแข็ง เพื่อรองรับภัยพิบัติและภัยต่อความมั่นคงในทุกรูปแบบ
๖. สร้างมาตรการควบคุมจำนวนนักท่องเที่ยวให้ได้มาตรฐานตามความสามารถในการรองรับ (Carrying Capacity)

กลยุทธ์ ๑.๓ บริหารจัดการทรัพยากรธรรมชาติและสิ่งแวดล้อมให้อุดมสมบูรณ์อย่างยั่งยืน  
โดยกระบวนการมีส่วนร่วมของทุกภาคส่วนในพื้นที่

๑. ฟื้นฟูทรัพยากรธรรมชาติและสิ่งแวดล้อมให้คงความอุดมสมบูรณ์ เพื่อสร้างความสมดุลย์ของระบบนิเวศ โดยเฉพาะพื้นที่เพาะพันธุ์ อนุบาล และขยายพันธุ์สัตว์ทะเล
๒. เพิ่มประสิทธิภาพการบริหารจัดการขยะมูลฝอยและน้ำเสีย
๓. เพิ่มประสิทธิภาพการบริหารจัดการน้ำให้เพียงพอกับความต้องการของกลุ่มจังหวัด

๔. การบริหารจัดการพลังงานให้มีประสิทธิภาพและเพียงพอต่อความต้องการ
๕. การพัฒนาระบบผังเมืองและการใช้ประโยชน์ที่ดินให้สอดคล้องต่อความต้องการของท้องถิ่นและการพัฒนาที่สมดุล

#### **กลยุทธ์ ๑.๔ บริหารจัดการการตลาดและประชาสัมพันธ์**

๑. เชื่อมโยงเครือข่ายทางการท่องเที่ยว การค้าและบริการกับกลุ่มประเทศ เพื่อนบ้าน
๒. พัฒนาความสัมพันธ์กับต่างประเทศในรูปแบบบ้านพี่เมืองน้องหรือแลกเปลี่ยนด้านวัฒนธรรมและเป็นฐานเชื่อมโยงการท่องเที่ยว
๓. พัฒนาและยกระดับตลาดการท่องเที่ยวในทุกสาขาให้มีศักยภาพต่อการแข่งขันในระดับสากล
๔. ส่งเสริม พัฒนา ระบบประชาสัมพันธ์ภาครัฐและสร้างภาคีเครือข่ายเอกชน เพื่อสร้างกลไกการตลาด และเพิ่มช่องทางในการประชาสัมพันธ์ผลิตภัณฑ์ชุมชนไปสู่ตลาดการท่องเที่ยว

#### **ประเด็นการพัฒนาที่ ๒ การพัฒนาระบบและสร้างมูลค่าเพิ่มให้สินค้าภาคเกษตร ประมง และปศุสัตว์ที่มีศักยภาพในพื้นที่ เพื่อให้ชุมชนเกิดความเข้มแข็งอย่างยั่งยืน**

##### **กลยุทธ์ ๒.๑ การพัฒนาประสิทธิภาพทางการเกษตร (พืช ประมง และปศุสัตว์) เพื่อเพิ่มผลผลิต และลดต้นทุนการผลิต และสร้างฐานรายได้ให้กับเกษตรกร**

๑. พัฒนาและเพิ่มผลผลิตทางการเกษตร ประมง และปศุสัตว์ และลดต้นทุนจากปัจจัยการผลิตต่าง ๆ
๒. ส่งเสริมการนำผลการศึกษาวิจัยเพื่อพัฒนาและคัดเลือกสายพันธุ์ที่เหมาะสมกับพื้นที่ และพัฒนากระบวนการเพาะปลูกหรือเก็บเกี่ยวอย่างถูกต้องเหมาะสม เพื่อให้ได้ผลผลิตที่มีคุณภาพมากยิ่งขึ้น
๓. น้อมนาปรัชญาเศรษฐกิจพอเพียงและทฤษฎีใหม่ไปประยุกต์ใช้ในภาคการเกษตร เพื่อสร้างความเข้มแข็งของสถาบันการเกษตรกร และสร้างความมั่นคงในอาชีพและรายได้ให้แก่เกษตรกร

##### **กลยุทธ์ ๒.๒ การพัฒนาอุตสาหกรรมเกษตรแปรรูปไปสู่ผลิตภัณฑ์ที่มีมูลค่าสูง**

๑. พัฒนาผลิตภัณฑ์ใหม่ที่เหมาะสมกับผลิตผลในพื้นที่ โดยการนำผลงานวิจัยและนวัตกรรมใหม่มาประยุกต์ใช้เพื่อสร้างผลิตภัณฑ์ใหม่ ๆ หรือนำวัสดุเหลือทิ้งจากกระบวนการผลิต/แปรรูป มาใช้ให้เกิดประโยชน์สูงสุด
๒. ส่งเสริมให้เกิดกระบวนการบริหารจัดการโรงงาน/ผลิตภัณฑ์ต้นแบบ เพื่อพัฒนาผลิตภัณฑ์ใหม่ตามแนวทางและกระบวนการที่วางไว้
๓. พัฒนาสินค้าประมงและสัตว์น้ำมูลค่าสูงเป็นผลิตภัณฑ์อุตสาหกรรม

**กลยุทธ์ ๒.๓ การส่งเสริมศักยภาพด้านการตลาด**

๑. พัฒนาองค์ความรู้ในการวิเคราะห์ ประเมินสถานการณ์ด้านการตลาดทางการเกษตร
๒. พัฒนาระบบและบริหารจัดการเครือข่าย เพื่อเชื่อมโยงเครือข่ายและสถาบันเกษตรกรในกลุ่มจังหวัด
๓. ส่งเสริมและสนับสนุนสถาบันเกษตรกรให้มีขีดความสามารถในการดำเนินธุรกิจ และช่วยเหลือสมาชิกในด้านการผลิตและการตลาด
๔. ส่งเสริมและผลักดันให้มีศูนย์กลางการค้าเกษตรของกลุ่มจังหวัดภาคใต้ฝั่งอันดามัน เพื่อเชื่อมโยงและกระจายสินค้าไปสู่ภูมิภาคทั้งในและต่างประเทศ

**กลยุทธ์ ๒.๔ การส่งเสริมการรวมกลุ่มของเกษตรกร และผู้ประกอบการเพื่อสร้างความเข้มแข็ง**

๑. การส่งเสริมการรวมกลุ่มของเกษตรกรในรูปแบบสหกรณ์ วิสาหกิจชุมชนหรือรูปแบบบริษัทประชารัฐ เพื่อสร้างความเข้มแข็งให้กับกลุ่มทุน
๒. สร้างเกษตรกรรุ่นใหม่ที่มีความรู้ทั้งทางทฤษฎีและการปฏิบัติ เพื่อไปประกอบอาชีพเกษตรกรรมและเป็นแบบอย่างที่ดีแก่เกษตรกรรายอื่น เพื่อให้เกิดการพัฒนาการเกษตรที่ยั่งยืน

**ประเด็นการพัฒนาที่ ๓ : การเสริมสร้างและพัฒนาศักยภาพต้นทุนมนุษย์เพื่อนำไปสู่การพัฒนาที่ยั่งยืน**

**กลยุทธ์ ๓.๑ การพัฒนาบุคลากรให้มีความรู้ ความสามารถ มีศักยภาพ รองรับการเปลี่ยนแปลง**

๑. พัฒนาและส่งเสริมการรวมกลุ่มของประชาชนในระดับชุมชนและหมู่บ้าน เพื่อร่วมกันสนับสนุน อนุรักษ์และคุ้มครองสิ่งแวดล้อม ทรัพยากรธรรมชาติ ความหลากหลายทางชีวภาพรวมทั้งมรดกทางวัฒนธรรม
๒. พัฒนาและส่งเสริมให้ประชาชนมีส่วนร่วมในการป้องกันประเทศ พิทักษ์รักษาเกียรติภูมิ ผลประโยชน์ของชาติ และสาธารณสมบัติของแผ่นดิน และให้ความร่วมมือในการป้องกันและบรรเทาสาธารณภัย
๓. ส่งเสริม สนับสนุนให้ชุมชนและประชาชนได้ร่วมกันในการอนุรักษ์ ฟื้นฟู และส่งเสริมภูมิปัญญาท้องถิ่น ศิลปะ วัฒนธรรม ขนบธรรมเนียมและจารีตประเพณี อันดีงามของท้องถิ่น

**กลยุทธ์ ๓.๒ การพัฒนาคุณภาพบุคลากรด้านการท่องเที่ยวให้ได้มาตรฐาน**

๑. สร้างโอกาสในการเข้าถึงความรู้ทางวิชาการ การพัฒนาทักษะ วิชาชีพให้กับบุคลากรภายนอกสถานศึกษาและผู้ที่ขาดโอกาส ให้มีศักยภาพในการรองรับธุรกิจการท่องเที่ยว
๒. พัฒนาบุคลากรของชุมชนให้สามารถรองรับการขยายตัวของภาคธุรกิจการท่องเที่ยวให้สอดคล้องกับความต้องการของชุมชนในท้องถิ่น

๓. พัฒนาคุณภาพบุคลากรทุกภาคส่วนให้มีความรู้ความสามารถด้านภาษา เทคโนโลยี การบริหารจัดการ และนวัตกรรมสมัยใหม่ เพื่อเพิ่มขีดความสามารถในการแข่งขัน
๔. พัฒนาศักยภาพผู้ประกอบการท่องเที่ยวขนาดเล็กและวิสาหกิจชุมชน ให้มีความสามารถในการบริการจัดการท่องเที่ยวตามหลักธรรมาภิบาล

**กลยุทธ์ ๓.๓ การพัฒนาและยกระดับมาตรฐานชุมชน**

๑. พัฒนาและยกระดับกระบวนการมีส่วนร่วมของชุมชน ให้มีความเข้มแข็ง เพื่อการพัฒนาที่ยั่งยืน
๒. สร้างเสริมจิตสำนึกประชาชนและพลเมืองในพื้นที่ในการเป็นเจ้าของบ้าน เจ้าเมืองที่ดี
๓. พัฒนาและยกระดับชุมชนในการบริหารจัดการที่เป็นมิตรกับสิ่งแวดล้อม



ยุทธศาสตร์การพัฒนาจังหวัดกระบี่ พ.ศ. ๒๕๖๑ - ๒๕๖๕

เป้าหมายการพัฒนา

“เมืองท่องเที่ยวคุณภาพพระดั่งน่านาชาติ เกษตรอุตสาหกรรมยั่งยืน สังคมน่าอยู่ เป็นมิตรกับสิ่งแวดล้อม และปรับตัวเท่าทันต่อบริบทการเปลี่ยนแปลง”

ประเด็นการพัฒนาที่ ๑

พัฒนาการท่องเที่ยวให้เป็นการท่องเที่ยวสีเขียว (Green Tourism) เพิ่มศักยภาพ ให้ได้มาตรฐานในระดับสากล และเชื่อมโยงการท่องเที่ยวระดับภูมิภาคและนานาชาติ

แนวทางการพัฒนา

๑. ฟื้นฟู ปรับปรุง จัดระเบียบแหล่งท่องเที่ยว และสร้างความตระหนักในการรักษา ทรัพยากร ธรรมชาติและสิ่งแวดล้อม
๒. พัฒนาโครงสร้างพื้นฐานและสิ่งอำนวยความสะดวกเพื่อการท่องเที่ยว ให้มี คุณภาพ ได้มาตรฐาน
๓. สร้างความตระหนักแก่ทุกภาคส่วนในความเป็นเจ้าบ้านที่ดี และพัฒนาบุคลากร ทางการท่องเที่ยวให้มีการบริการที่เป็นเลิศ
๔. พัฒนาการท่องเที่ยวรูปแบบใหม่ให้มีความหลากหลาย
๕. พัฒนาระบบสร้างความปลอดภัยทางการท่องเที่ยว และการจัดการภัยพิบัติ ให้ได้มาตรฐาน
๖. สร้างภาพลักษณ์ของการเป็นเมืองท่องเที่ยวสีเขียวให้เป็นที่รู้จัก ทางการตลาด และประชาสัมพันธ์เชิงรุก และเชื่อมโยงการท่องเที่ยวสู่ภูมิภาคและนานาชาติ
๗. พัฒนาและยกระดับผลิตภัณฑ์ชุมชน สินค้าและบริการท่องเที่ยว ให้ได้คุณภาพ และมีอัตลักษณ์เชิงพื้นที่
๘. ควบคุมและจัดระเบียบผังเมืองให้เป็นไปตามกฎหมาย มีระเบียบ สวยงาม โดยคำนึงถึงการอนุรักษ์ทรัพยากรธรรมชาติและสิ่งแวดล้อม

ประเด็นการพัฒนาที่ ๒

ยกระดับขีดความสามารถในการผลิตด้านการเกษตรและแปรรูปสินค้าเกษตรอย่าง ครบวงจร ควบคู่กับการพัฒนาอุตสาหกรรมสะอาดและพลังงานทางเลือก

แนวทางการพัฒนา

- (๑) เพิ่มผลิตภาพ และพัฒนาคุณภาพการผลิตปาล์ม น้ำมัน น้ำมันปาล์ม และยางพารา
- (๒) ส่งเสริมการพัฒนานวัตกรรมการแปรรูปสินค้าเกษตรเพื่อสร้างมูลค่าเพิ่ม
- (๓) พัฒนาศักยภาพเกษตรกรและสถาบันเกษตรกรในการผลิตและการบริหารจัดการ สินค้าเกษตรให้มีคุณภาพ และสร้างเกษตรกรรุ่นใหม่
- (๔) พัฒนาโครงสร้างพื้นฐานรองรับภาคเกษตรและอุตสาหกรรม
- (๕) พัฒนาระบบบริหารจัดการน้ำที่มีประสิทธิภาพและระบบชลประทานที่ครอบคลุม ทั่วถึง

- (๖) ขยายฐานการผลิตสินค้าเกษตรที่หลากหลาย เพื่อสร้างอาชีพและรายได้เสริม และความมั่นคงด้านอาหาร
- (๗) ส่งเสริมการท าเกษตรชีวภาพ เกษตรผสมผสาน ตามแนวปรัชญาของเศรษฐกิจพอเพียง
- (๘) ส่งเสริมการตลาด พัฒนาตลาดสินค้าเกษตร และทำเทียบเรือประมง (สะพานปลา) ที่มีคุณภาพและได้มาตรฐาน
- (๙) ส่งเสริมและยกระดับวิสาหกิจขนาดกลางและขนาดย่อม และพัฒนาคุณภาพสินค้า และผลิตภัณฑ์ชุมชน
- (๑๐) พัฒนาพลังงานทดแทนเพื่อใช้เป็นแหล่งพลังงานทางเลือกของจังหวัด

### ประเด็นการพัฒนาที่ ๓

#### พัฒนาคุณภาพชีวิตประชาชนสู่สังคมน่าอยู่ และปรับตัวเท่าทันต่อบริบท การเปลี่ยนแปลง

#### แนวทางการพัฒนา

- (๑) เสริมสร้างภูมิคุ้มกันทางสังคมและความร่วมมือของเครือข่ายเพื่อปรับตัวให้เท่าทัน การเปลี่ยนแปลง
- (๒) ป้องกัน บำบัด และปราบปราม การแพร่ระบาดของยาเสพติดและอบายมุข ทุกกลุ่ม
- (๓) สร้างความมั่นคงและปลอดภัยในชีวิตและทรัพย์สินแก่ประชาชนทุกพื้นที่
- (๔) ยกระดับคุณภาพการศึกษาของเยาวชน และพัฒนาสังคมแห่งการเรียนรู้ทุกช่วง
- (๕) พัฒนาศักยภาพของแรงงานให้มีขีดความสามารถรองรับความเจริญเติบโต แข่งขัน ได้ในระดับประเทศและสากล ควบคู่กับการยกระดับคุณภาพชีวิตที่ดีของแรงงาน
- (๖) พัฒนาสถาบันครอบครัวให้มีความเข้มแข็งพร้อมรับการเปลี่ยนแปลงของสภาพ สังคม
- (๗) จัดสวัสดิการสังคมให้ครอบคลุมทุกกลุ่มเป้าหมาย และให้ความช่วยเหลือ ผู้ด้อยโอกาสในสังคม
- (๘) สร้างค่านิยมที่พึงประสงค์ของคนกระบี่ เสริมสร้างคุณธรรมจริยธรรมในการ ดำรงชีวิต และอนุรักษ์ศิลปวัฒนธรรมประเพณีเมืองกระบี่
- (๙) ยกระดับคุณภาพการให้บริการสาธารณสุข ส่งเสริมการควบคุม ป้องกันโรค และ พื้นฟูสุขภาพ ทุกช่วงวัย
- (๑๐) พัฒนาโครงสร้างพื้นฐานและสาธารณูปโภคขั้นพื้นฐานเพื่อคุณภาพชีวิตที่ดี ของประชาชน
- (๑๑) ส่งเสริมการดำรงชีวิตตามแนวทางพระราชดำริและหลักปรัชญาของเศรษฐกิจ พอเพียง และเทิดทูนสถาบันพระมหากษัตริย์
- (๑๒) สนับสนุนให้มีการจัดตั้งสถาบันการศึกษาระดับอุดมศึกษาที่สอดคล้องกับบริบท ของพื้นที่

## ประเด็นการพัฒนาที่ ๔

### อนุรักษ์และฟื้นฟูทรัพยากรธรรมชาติและสิ่งแวดล้อมให้เกิดความยั่งยืน

#### แนวทางการพัฒนา

- (๑) คุ้มครอง ปูองกัน รักษา ฟื้นฟูพื้นที่ป่า และป่าอนุรักษ์
- (๒) ปูองกันและควบคุมการสร้างมลพิษต่อสิ่งแวดล้อมโดยบังคับใช้กฎหมายอย่างจริงจัง
- (๓) พัฒนาระบบบำบัดมลพิษที่มีคุณภาพ ได้มาตรฐาน และเพียงพอ
- (๔) สร้างความเข้มแข็งของเครือข่ายด้านสิ่งแวดล้อม และส่งเสริมการจัดการอย่างมีส่วนร่วม ของชุมชน
- (๕) บริหารจัดการทรัพยากรทางทะเลและชายฝั่งโดยคำนึงถึงภูมิปัญญาท้องถิ่น
- (๖) บำบัดรักษา ดูแลทรัพยากรแหล่งน้ำของจังหวัด
- (๗) สร้างจิตสำนึกของประชาชน ไม่ให้ทำลายและมีส่วนร่วมในการรักษา ทรัพยากรธรรมชาติ และสิ่งแวดล้อม
- (๘) ส่งเสริมกิจกรรม CSR ด้านสิ่งแวดล้อม เพื่อสร้างการมีส่วนร่วมของทุกภาคส่วน ในการอนุรักษ์และฟื้นฟูทรัพยากรธรรมชาติและสิ่งแวดล้อม

## ยุทธศาสตร์การพัฒนาขององค์กรปกครองส่วนท้องถิ่นในเขตจังหวัดกระบี่

### วิสัยทัศน์

“เมืองท่องเที่ยวคุณภาพ เกษตรอุตสาหกรรมยั่งยืน สังคมน่าอยู่”

### พันธกิจ

๑. เสริมสร้างศักยภาพเศรษฐกิจจังหวัด (ด้านการท่องเที่ยวด้านการเกษตร ด้านโครงสร้างพื้นฐาน) ให้มีคุณภาพ แข่งขันได้ มีคุณธรรม รับผิดชอบต่อสังคมและเป็นเศรษฐกิจบนฐานความรู้ ตามแนวปรัชญาเศรษฐกิจพอเพียง
๒. พัฒนาคนให้มีความรู้ มีคุณธรรม และสามารถนำความรู้ไปใช้ในการดำรงชีวิต และประกอบอาชีพได้อย่างเต็มศักยภาพ
๓. ดำรงความหลากหลายทางชีวภาพและสร้างความมั่นคงของฐานทรัพยากรธรรมชาติและคุณภาพสิ่งแวดล้อม
๔. พัฒนาระบบบริหารจัดการภาครัฐให้มีประสิทธิภาพ คุณภาพ รวมถึงสร้างความพึงพอใจให้กับผู้รับบริการ(ประชาชน)สูงสุด
๕. อนุรักษ์ ศิลปวัฒนธรรม วิถีชุมชน อัตลักษณ์ ประเพณีท้องถิ่นเชื่อมโยงกับการสร้างอาชีพ และรายได้ของท้องถิ่น

### ยุทธศาสตร์

ยุทธศาสตร์ที่ ๑ : พัฒนาการท่องเที่ยวให้เป็นการท่องเที่ยวสีเขียว (Green Tourism)

#### กลยุทธ์

๑. อนุรักษ์ฟื้นฟูทรัพยากรธรรมชาติและสิ่งแวดล้อมรวมถึงการดำเนินกิจการท่องเที่ยวที่เอื้อต่อการเป็นเมืองท่องเที่ยวคุณภาพ
๒. พัฒนาโครงสร้างพื้นฐานสิ่งอำนวยความสะดวกให้สอดคล้องกับบริบทที่เกี่ยวข้องเพื่อรองรับการเป็นเมืองท่องเที่ยว
๓. ให้บริการและอำนวยความสะดวกแก่นักท่องเที่ยวทั้งการให้ข้อมูลให้ความช่วยเหลือแก่นักท่องเที่ยวด้านต่าง ๆ
๔. สร้างค่านิยมให้ทุกภาคส่วนตระหนักในความเป็นเจ้าของบ้านที่ดีจิตใจบริการ รวมทั้งให้ความสำคัญกับการผลิตและยกระดับคุณภาพของบุคลากรด้านการท่องเที่ยว
๕. พัฒนารูปแบบการท่องเที่ยวให้มีความหลากหลาย เพื่อดึงดูดใจนักท่องเที่ยว
๖. พัฒนาระบบและมาตรการรักษาความปลอดภัยแก่ชีวิตและทรัพย์สินของนักท่องเที่ยวและประชาชน
๗. สร้างภาพลักษณ์การจัดการท่องเที่ยวให้เป็นที่รู้จักของนานาชาติโดยการรักษาจุดยืนของการเป็นเมืองท่องเที่ยวคุณภาพ
๘. ควบคุมและจัดระเบียบผังเมืองให้เป็นไปตามกฎหมาย โดยคำนึงถึงความเป็นระเบียบเรียบร้อยการจัดแบ่งเขตพื้นที่ (Zoning) ความสวยงาม รวมทั้งคำนึงถึงการอนุรักษ์ทรัพยากรธรรมชาติและสิ่งแวดล้อม

๙. พัฒนาระบบบริหารจัดการแบบมีส่วนร่วมของทุกฝ่ายในพื้นที่เพื่อเป็นกติกากาในการพัฒนาการจัดระเบียบและการแก้ไขปัญหาาร่วมกัน

๑๐. ส่งเสริมการสืบสานศิลปวัฒนธรรม ประเพณี และภูมิปัญญาท้องถิ่นให้เกื้อหนุนต่อการท่องเที่ยว

**ยุทธศาสตร์ที่ ๒ : เพิ่มมูลค่าผลผลิตทางการเกษตร และเพิ่มศักยภาพให้กับการเกษตร**

**กลยุทธ์**

๑. พัฒนาโครงสร้างพื้นฐานรองรับภาคเกษตร

๒. พัฒนาศักยภาพเกษตรกรให้มีความสามารถในการผลิตและการบริหารจัดการสินค้าเกษตรที่มีคุณภาพ

๓. สนับสนุนการพัฒนาแหล่งน้ำเพื่อการอุปโภค บริโภคให้เพียงพอต่อความต้องการของประชาชนเพื่อแก้ไขภาวะภัยแล้ง การเกิดอุทกภัย และเพื่อใช้ในภาคเกษตรกรรม

๔. ส่งเสริมการสร้างอาชีพเสริมแก่เกษตรกรเพื่อสร้างความมั่นคงด้านรายได้

๕. ส่งเสริมการขยายฐานการผลิตสินค้าเกษตรที่หลากหลาย ทั้งพืช ปศุสัตว์ ประมงในรูปแบบการผลิตที่เหมาะสม เพื่อสร้างรายได้และสร้างความมั่นคงด้านอาหารของจังหวัด

๖. ส่งเสริมการทำเกษตรชีวภาพ วนเกษตร เกษตรผสมผสาน ตามแนวปรัชญาของเศรษฐกิจพอเพียง

๗. สนับสนุนให้มีการใช้สินค้าและผลิตภัณฑ์ชุมชนภายในจังหวัด

๘. สนับสนุนการลดต้นทุนการผลิตทางการเกษตร

**ยุทธศาสตร์ที่ ๓ : เสริมสร้างคุณภาพชีวิตประชาชนสู่สังคมน่าอยู่**

**กลยุทธ์**

๑. ป้องกันและแก้ไขปัญหาการแพร่ระบาดของยาเสพติด

๒. สร้างความมั่นคงและปลอดภัยในชีวิตและทรัพย์สินแก่ประชาชน

๓. พัฒนาคุณภาพการศึกษาให้มีความสามารถในการแข่งขันระดับประเทศและรองรับการเข้าสู่ประชาคมอาเซียน

๔. เสริมสร้างสถาบันครอบครัวให้มีความเข้มแข็งพร้อมรับการเปลี่ยนแปลงของสภาพเศรษฐกิจและสังคม

๕. ส่งเสริมการนำค่านิยมหลักของคนไทย ๑๒ ประการ มาปฏิบัติให้เกิดผลเป็นรูปธรรม

๖. ส่งเสริมการมีส่วนร่วมของประชาชนในการพัฒนาท้องถิ่น

๗. ส่งเสริมให้ประชาชนมีสุขภาพอนามัยที่ดี

๘. ส่งเสริมการสร้างคุณธรรม จริยธรรมให้เกิดขึ้นในสังคม

## ยุทธศาสตร์ที่ ๔ : อนุรักษ์ฟื้นฟูธรรมชาติและสิ่งแวดล้อมให้เอื้อต่อการเป็นเมืองท่องเที่ยว คุณภาพ

### กลยุทธ์

๑. สนับสนุนการแก้ไขปัญหาขยะน้ำเสีย ปัญหามลพิษจากโรงงาน น้ำทะเลกัดเซาะ ชายฝั่งและทรัพยากรธรรมชาติถูกบุกรุกทำลาย
๒. สร้างจิตสำนึกให้กับประชาชนในการรักษา ฝึกระวังทรัพยากรธรรมชาติและสิ่งแวดล้อมให้เอื้อต่อการเป็นเมืองท่องเที่ยวคุณภาพ
๓. อนุรักษ์ฟื้นฟูทรัพยากรธรรมชาติและสิ่งแวดล้อม ให้เอื้อต่อการดำรงชีวิตของประชาชน

### เมืองท่องเที่ยวคุณภาพประกอบด้วย

๑. ทุกภาคส่วนตระหนักในความเป็นเจ้าของบ้านที่ดี มีจิตใจบริการ
๒. การจัดการท่องเที่ยวจะเน้นทำการตลาดและสร้างมูลค่าเพิ่มทางการท่องเที่ยว โดยการรักษาจุดยืนของการเป็นเมืองท่องเที่ยวคุณภาพ
๓. เน้นการให้บริการและอำนวยความสะดวกแก่นักท่องเที่ยว
๔. สร้างระบบและมาตรการรักษาความปลอดภัยแก่ชีวิตและทรัพย์สินของนักท่องเที่ยว
๕. อนุรักษ์และฟื้นฟูทรัพยากรธรรมชาติและสิ่งแวดล้อม และดำเนินกิจกรรมท่องเที่ยวที่เอื้อต่อการเป็นเมืองท่องเที่ยวที่ยั่งยืน
๖. พัฒนาโครงการสร้างพื้นฐาน สิ่งอำนวยความสะดวก เพื่อสร้างความสะดวกสบาย และยกระดับมาตรฐานความเป็นเมืองท่องเที่ยวที่ยั่งยืน
๗. พัฒนาระบบบริหารจัดการแบบมีส่วนร่วมของทุกฝ่ายในพื้นที่ เพื่อเป็นกติกากในการจัดระเบียบ พัฒนาและแก้ไขปัญหา

### เกษตรอุตสาหกรรม

คือ การทำเทคโนโลยีเข้ามาผสมกับการเกษตรแบบดั้งเดิม โดยมีจุดประสงค์เพื่อเพิ่มคุณค่าผลผลิตทางการเกษตรที่มีอยู่เพื่อตอบสนองความต้องการพื้นฐานของประชาชนที่เพิ่มจำนวนขึ้นอย่างเพียงพอ และสามารถเก็บรักษาผลผลิตส่วนที่เหลือเพื่อความขาดแคลนในอนาคตเกษตรอุตสาหกรรมยังมีส่วนช่วยในการพัฒนาคุณภาพชีวิตของเกษตรกรให้ดีขึ้นอย่างค่อยเป็นค่อยไป เพราะหลักการของเกษตรอุตสาหกรรม (จากพระราชดำริของพระบาทสมเด็จพระเจ้าอยู่หัว) เป็นการนำวิทยาการมาเป็นส่วนเสริมเพื่อเพิ่มศักยภาพให้การเกษตร แต่ยังคงการเกษตรแบบดั้งเดิมที่สอดคล้องกับธรรมชาติไว้เป็นหลัก จึงทำให้เกิดความสมดุลระหว่างประชากรกับทรัพยากรธรรมชาติและส่งเสริมให้เกิดการพัฒนาที่อยู่ในรูปแบบของความเรียบง่ายและพอเพียงซึ่งถือเป็นการวางรากฐานการดำเนินชีวิตของพสกนิกรชาวไทยที่ยั่งยืน

### สังคมน่าอยู่

หมายถึง สังคมที่ประชาชนอยู่ด้วยความสุข มั่นคงปลอดภัย สะดวกสบาย สิ่งแวดล้อมที่ดีมีสุขภาพกายและใจดี มีงานทำ มีสังคมสงบสุข ประชาชนมีความสร้างสรรค์ ร่วมคิดร่วมทำ ภายใต้การสนับสนุนจากภาครัฐและองค์กรต่าง ๆ

## ๒. ยุทธศาสตร์ขององค์กรปกครองส่วนท้องถิ่น

### ๒.๑ วิสัยทัศน์องค์การบริหารส่วนตำบลเขาทอง

“พัฒนาด้านสังคม โครงสร้างพื้นฐาน การท่องเที่ยว เกษตร อุตสาหกรรม และอนุรักษ์  
ทรัพยากร ภูมิปัญญา ศาสนา ศิลปวัฒนธรรม อย่างยั่งยืน”

### ๒.๒ ยุทธศาสตร์

๑. ยุทธศาสตร์ด้านการพัฒนาคุณภาพชีวิต
๒. ยุทธศาสตร์ด้านการพัฒนาการท่องเที่ยวและอนุรักษ์ทรัพยากร
๓. ยุทธศาสตร์ด้านการพัฒนาเศรษฐกิจและรายได้
๔. ยุทธศาสตร์ด้านการศึกษา ศาสนา วัฒนธรรม ประเพณีและกีฬา
๕. ยุทธศาสตร์ด้านการพัฒนาโครงสร้างพื้นฐาน
๖. ยุทธศาสตร์ด้านการเมือง การบริหารจัดการ

### ๒.๓ เป้าประสงค์

๑. ดำเนินการโครงการที่ประชาชนได้รับบริการสาธารณะ
๒. พัฒนาการท่องเที่ยวและอนุรักษ์ทรัพยากร
๓. ประชาชนมีงานทำ มีรายได้ มีการจ้างงาน
๔. ประชาชนได้รับการศึกษาในทุกด้านอย่างทั่วถึง
๕. พัฒนาระบบสาธารณสุขปโภค
๖. ประชาชนมีส่วนร่วมในการบริหารจัดการ

### ๒.๔ ตัวชี้วัด

๑. จำนวนของโครงการที่ประชาชนได้รับบริการสาธารณะ
๒. จำนวนแหล่งท่องเที่ยวที่ได้รับการพัฒนา และอนุรักษ์
๓. ร้อยละของประชาชนที่มีงานทำ
๔. ร้อยละของประชาชนที่ได้รับการศึกษา
๕. จำนวนโครงการพัฒนาระบบสาธารณสุขปโภค
๖. จำนวนกิจกรรมที่ส่งเสริมการมีส่วนร่วมของประชาชนในการบริหารจัดการ

### ๒.๕ ค่าเป้าหมาย

๑. โครงการที่ประชาชนได้รับบริการสาธารณะเพิ่มขึ้นปีละ ๒ โครงการ
๒. แหล่งท่องเที่ยวที่ได้รับการพัฒนา และอนุรักษ์เพิ่มขึ้นปีละ ๑ โครงการ
๓. ประชาชนมีงานทำเพิ่มขึ้นร้อยละ ๑ ต่อปี
๔. ประชาชนที่ได้รับการศึกษาเพิ่มขึ้นร้อยละ ๑ ต่อปี
๕. การพัฒนาระบบสาธารณสุขปโภคเพิ่มขึ้นปีละ ๓ โครงการ
๖. กิจกรรมที่ส่งเสริมการมีส่วนร่วมของประชาชนในการบริหารจัดการเพิ่มขึ้นปีละ ๒ โครงการ

## ๒.๖ กลยุทธ์

องค์การบริหารส่วนตำบลเขาทอง ได้ดำเนินการ รวบรวมข้อมูล ปัญหาความต้องการ ประเด็น การพัฒนาจากประชาคมหมู่บ้าน หน่วยงานองค์กรในชุมชนนำมาวิเคราะห์ กำหนดเป็นยุทธศาสตร์ การพัฒนาและกลยุทธ์การพัฒนาขององค์การบริหารส่วนตำบลเขาทอง เพื่อให้บรรลุตามวัตถุประสงค์ สามารถนำไปใช้ แก้ไขปัญหาและตอบสนองความต้องการของประชาชนได้อย่างแท้จริงรายละเอียด ดังนี้

### ๑. ยุทธศาสตร์ด้านการพัฒนาคุณภาพชีวิต

#### กลยุทธ์/แนวทางการพัฒนา

- ๑.๑ พัฒนาการสร้างความปลอดภัยในชีวิตและทรัพย์สิน
- ๑.๒ พัฒนาส่งเสริมสุขภาพอนามัยและการออกกำลังกาย
- ๑.๓ พัฒนาการรณรงค์ให้เยาวชนห่างไกลยาเสพติด
- ๑.๔ พัฒนาศักยภาพผู้ด้อยโอกาสในสังคม

### ๒. ยุทธศาสตร์ด้านการพัฒนาการท่องเที่ยวและอนุรักษ์ทรัพยากร

#### กลยุทธ์/แนวทางการพัฒนา

- ๒.๑ พัฒนาการสร้างจิตสำนึกการอนุรักษ์ทรัพยากรธรรมชาติ
- ๒.๒ พัฒนาอบรมบุคลากรด้านการท่องเที่ยว
- ๒.๓ พัฒนาปรับปรุงฟื้นฟูแหล่งท่องเที่ยว
- ๒.๔ พัฒนาการประชาสัมพันธ์แหล่งท่องเที่ยว

### ๓. ยุทธศาสตร์ด้านการพัฒนาเศรษฐกิจและรายได้

#### กลยุทธ์/แนวทางการพัฒนา

- ๓.๑ พัฒนาการจัดตั้งตลาดและร้านค้าชุมชน
- ๓.๒ พัฒนาส่งเสริมการผลิตและการจัดหาแหล่งเงินทุน
- ๓.๓ พัฒนาการเกษตรแบบยั่งยืน
- ๓.๔ พัฒนากลุ่มอาชีพ

### ๔. ยุทธศาสตร์ด้านการศึกษา ศาสนา วัฒนธรรม ประเพณีและกีฬา

#### กลยุทธ์/แนวทางการพัฒนา

- ๔.๑ พัฒนาส่งเสริมและสนับสนุนด้านการศึกษา
- ๔.๒ พัฒนาส่งเสริมและอนุรักษ์ศิลปวัฒนธรรม ประเพณีและศาสนา
- ๔.๓ พัฒนาส่งเสริมและสนับสนุนด้านการศึกษา



## ๕. ยุทธศาสตร์ด้านการพัฒนาโครงสร้างพื้นฐาน

### กลยุทธ์/แนวทางการพัฒนา

- ๕.๑ พัฒนาโครงสร้างพื้นฐานเชื่อมโยง การคมนาคมทางบก ทางทะเล ได้มาตรฐาน ความปลอดภัย
- ๕.๒ พัฒนาระบบสาธารณูปโภค ระบบสารสนเทศ และสิ่งอำนวยความสะดวก

## ๖. ยุทธศาสตร์ด้านการเมือง การบริหารจัดการ

### กลยุทธ์/แนวทางการพัฒนา

- ๖.๑ พัฒนาส่งเสริมการมีส่วนร่วมของประชาชน
- ๖.๒ พัฒนาส่งเสริมการบริหารจัดการบุคลากรและองค์กร
- ๖.๓ พัฒนาส่งเสริมการปกครองตามระบบประชาธิปไตย

## ๒.๗ จุดยืนทางยุทธศาสตร์

๑. ประชาชนในตำบลเขาทองมีคุณภาพชีวิตที่ดีขึ้น ปลอดภัยในชีวิตและทรัพย์สิน มีสุขภาพอนามัยที่ดี ห่างไกลยาเสพติด
๒. การส่งเสริมการท่องเที่ยว และอนุรักษ์ทรัพยากรและสิ่งแวดล้อม
๓. การส่งเสริมภาคการเกษตรแบบยั่งยืน
๔. การส่งเสริมการศึกษา กีฬา อนุรักษ์ศิลปวัฒนธรรม ประเพณีและศาสนา
๕. การพัฒนาโครงสร้างพื้นฐานที่ได้มาตรฐาน ทั่วทุกหมู่บ้าน
๖. การบริหารจัดการที่ยั่งยืน โดยเน้นการพัฒนาทรัพยากรบุคคล ภูมิสังคม ประวัติศาสตร์ ประเพณีวัฒนธรรม และความต้องการของท้องถิ่น

## ๒.๘ ความเชื่อมโยงของยุทธศาสตร์ในภาพรวม

แผนยุทธศาสตร์การพัฒนารองการบริหารส่วนตำบลเขาทอง เป็นแผนพัฒนาเศรษฐกิจและสังคมที่กำหนดยุทธศาสตร์และแนวทางการพัฒนาขององค์การบริหารส่วนตำบลเขาทอง ซึ่งแสดงถึงวิสัยทัศน์ และจุดมุ่งหมายเพื่อการพัฒนาในอนาคต โดยมีหลักการและแนวคิดที่สอดคล้องกับนโยบายของรัฐบาล แผนยุทธศาสตร์ชาติ ๒๐ ปี แผนพัฒนาเศรษฐกิจและสังคมแห่งชาติ แผนพัฒนาภาค/แผนพัฒนากลุ่มจังหวัด/แผนพัฒนาจังหวัดกระบี่ ยุทธศาสตร์การพัฒนารองการบริหารส่วนท้องถิ่นในเขตจังหวัดกระบี่ และนโยบายในการพัฒนาท้องถิ่น นำมาประกอบกับปัจจัยสำคัญ คือศักยภาพและปัญหาความต้องการของประชาชนในท้องถิ่น ซึ่งเป็นกรอบแนวคิดสำคัญในการกำหนดกรอบยุทธศาสตร์การพัฒนารองการบริหารส่วนตำบลเขาทอง สามารถตอบสนอง ความต้องการของประชาชนในท้องถิ่นได้อย่างทั่วถึงและมีประสิทธิภาพ ตามภาพ

### ๓. การวิเคราะห์เพื่อพัฒนาท้องถิ่น

#### ๓.๑ การวิเคราะห์กรอบการจัดทำยุทธศาสตร์ขององค์กรปกครองส่วนท้องถิ่น

##### การวิเคราะห์ด้านเศรษฐกิจ

จุดแข็ง (Strength)	จุดอ่อน (Weak)
๑. องค์การบริหารส่วนตำบลเขาทอง มีท่าเทียบเรือสำหรับขนส่งสินค้าและนักท่องเที่ยว ๒. มีทรัพยากรธรรมชาติทั้งทางบก และทางทะเลที่อุดมสมบูรณ์ ๓. มีเส้นทางเชื่อมโยงกับอำเภอเมืองที่สะดวก ๔. ตำบลเขาทองมีกลุ่มอาชีพในตำบล ๓ กลุ่ม ๕. ตำบลเขาทองมีพื้นที่เหมาะสำหรับปลูกพืชเศรษฐกิจ เช่น ยางพารา ปาล์มน้ำมัน ๖. ตำบลเขาทองอยู่ติดทะเล มีพื้นที่เหมาะสมกับการทำประมง ๗. ตำบลเขาทองมีธรรมชาติที่สวยงามติดอันดับของโลก เหมาะแก่การประกอบธุรกิจท่องเที่ยว	๑. องค์การบริหารส่วนตำบลเขาทองขาดแคลน บุคลากรที่มีความรู้ความชำนาญในการพัฒนาด้านอาชีพให้แก่ประชาชนในพื้นที่ ๒. ไม่มีตลาดสด หรือตลาดจำหน่ายสินค้าในตำบล ๓. ประชาชนไม่สามารถพูดภาษาอังกฤษได้ จึงไม่สามารถค้าขายกับนักท่องเที่ยวได้
โอกาส (Opportunity -O)	อุปสรรค (Threst - T)
๑. มีหน่วยงานทั้งภาครัฐ เอกชน ที่เกี่ยวข้อง พร้อมในการเข้ามาประสานงาน ให้ความช่วยเหลือ ความร่วมมือในการพัฒนาด้านเศรษฐกิจ ๒. นโยบายรัฐบาลส่งเสริมด้านเศรษฐกิจ ๓. มีนักธุรกิจภายนอกเข้ามาลงทุนในพื้นที่	๑. ภาวะเศรษฐกิจโลกที่มีความผันผวน ๒. ความไม่สงบในสามชายแดนใต้อาจส่งผลกระทบต่อ การตัดสินใจของนักลงทุน ๓. ค่าครองชีพสูง เกิดจากการพึ่งพาสินค้าทั้งอุปโภคและบริโภคจากภายนอก จึงทำให้สินค้ามีราคาแพง ๔. ต้นทุนปุ๋ยและสารเคมีในการผลิตสินค้าเกษตร มีราคาสูง ๕. ประชาชนขาดเงินทุนในการประกอบธุรกิจ

##### การวิเคราะห์ด้านสังคม

จุดแข็ง (Strength)	จุดอ่อน (Weak)
๑. มีสถานีนามัยประจำตำบล ๒. มีสถานศึกษาระดับประถมศึกษา ๓ แห่ง และมีศูนย์พัฒนาเด็กเล็กจำนวน ๑ แห่ง ๓. มีสนามกีฬาที่ได้มาตรฐาน ๔. มีขนบธรรมเนียมประเพณีวัฒนธรรมที่ดั้งเดิมเป็นเอกลักษณ์ ๕. ผู้บริหารองค์การบริหารส่วนตำบลได้ให้ความสำคัญกับการพัฒนาคุณภาพชีวิตและส่งเสริมการอนุรักษ์ ประเพณี วัฒนธรรม และภูมิปัญญาท้องถิ่น ๖. ผู้บริหารองค์การบริหารส่วนตำบลสนับสนุนการดำเนินการด้านการศึกษา ศาสนา และกีฬา	๑. องค์การบริหารส่วนตำบลเขาทองยังขาดแคลน บุคลากรในการปฏิบัติงานด้านสังคม ๒. ประเพณีวัฒนธรรมและภูมิปัญญาท้องถิ่นบางหมู่บ้าน บางชุมชนมีการปฏิบัติแตกต่างกัน ๓. สถานีนามัยขาดแคลนแพทย์มาประจำที่อนามัย ๔. ประชาชนบางส่วนยังขาดความสนใจที่จะเข้ามามีส่วนร่วมในกิจกรรมของชุมชน ๕. ขาดแคลนงบประมาณในการจัดบริการทางสังคม

โอกาส (Opportunity -O)	อุปสรรค (Threst - T)
<p>๑. นโยบายด้านสังคมของรัฐบาล สามารถส่งเสริม สนับสนุนแนวทางการสร้างสังคม เข้มแข็งคนในชาติอยู่ เย็นเป็นสุขร่วมกันอย่างสมานฉันท์บนพื้นฐานของ คุณธรรม</p> <p>๒. การกระจายอำนาจให้แก่องค์กรปกครองส่วนท้องถิ่น ช่วยให้เทศบาลสามารถดูแลด้าน สุขภาพอนามัยของ ประชาชนได้มากยิ่งขึ้น</p>	<p>๑. ปัญหายาเสพติด</p> <p>๒. มีประชากรแฝงในพื้นที่จำนวนมาก</p> <p>๓. ค่าครองชีพสูง มีผลให้คุณภาพชีวิตต่ำ การดำเนินชีวิต ของผู้มีรายได้น้อยค่อนข้างลำบาก</p> <p>๔. การครอบงำทางวัฒนธรรมของยุคข้อมูลข่าวสารไม่ว่า จะเป็นอินเทอร์เน็ต ทีวี วิทยุ จาก สื่อต่างประเทศ ตลอดจนค่านิยมเกี่ยวกับการบริโภคนิยมที่ส่งผลต่อวิถี ชีวิตที่เปลี่ยนแปลงไปของ เยาวชนและประชาชนใน ปัจจุบัน</p> <p>๕. ปัญหาอาชญากรรม</p>

### การวิเคราะห์ด้านการศึกษา

จุดแข็ง (Strength)	จุดอ่อน (Weak)
<p>๑. มีศูนย์พัฒนาเด็กเล็กในตำบล</p> <p>๒. มีโรงเรียนระดับชั้นประถม และมัธยมในพื้นที่</p> <p>๓. มีศูนย์ส่งเสริมการศึกษานอกระบบและการศึกษาตาม อธิยาศัย</p>	<p>๑. จำนวนบุคลากร ด้านการพัฒนาเด็กเล็กมีไม่เพียงพอ</p> <p>๒. งบประมาณมีอย่างจำกัด</p>
โอกาส (Opportunity -O)	อุปสรรค (Threst - T)
<p>๑. ภาครัฐมีนโยบายในการพัฒนาด้านการศึกษา</p> <p>๒. ประชากรมีแนวโน้มเพิ่มขึ้นอย่างต่อเนื่อง</p> <p>๓. มีโรงเรียนรองรับการศึกษาอย่างเพียงพอ</p>	<p>๑. ประชาชนในพื้นที่ส่งบุตรหลานไปเรียนต่างพื้นที่</p> <p>๒. ประชาชนในพื้นที่ส่งบุตรหลานไปเรียนโรงเรียนทาง ศาสนา</p> <p>๓. ปัญหายาเสพติดระบาดในพื้นที่</p>

### การวิเคราะห์ด้านผังเมือง

จุดแข็ง (Strength)	จุดอ่อน (Weak)
<p>๑. องค์การบริหารส่วนตำบลเขาทอง มีท่าเทียบเรือ สำหรับขนส่งสินค้าและนักท่องเที่ยว</p> <p>๒. มีเส้นทางเชื่อมโยงกับอำเภอเมืองที่สะดวก</p> <p>๓. มีระบบสาธารณสุขปกคลุมทุกหมู่บ้าน</p> <p>๔. มีที่พัก โรงแรม รองรับนักท่องเที่ยว</p> <p>๕. ไม่มีอาคารสูงในพื้นที่</p> <p>๖. มีการจัดทำแผนที่ภาษีอย่างเป็นระบบ</p>	<p>๑. องค์การบริหารส่วนตำบลเขาทองมี บุคลากรที่มีความรู้ความชำนาญในด้านผังเมืองน้อย</p> <p>๒. ประชาชนในพื้นที่ให้ความร่วมมือในการจัดผังเมือง น้อย</p> <p>๓. การก่อสร้างบ้านของประชาชนส่วนใหญ่ไม่ขออนุญาต</p> <p>๔. บางพื้นที่ไม่สามารถเข้าถึงระบบสาธารณสุขปกคลุม</p>
โอกาส (Opportunity -O)	อุปสรรค (Threst - T)
<p>๑. มีพื้นที่ท่องเที่ยวทางทะเล เหมาะในการลงทุนทาง ธุรกิจโรงแรมที่พัก ร้านอาหาร</p> <p>๒. ผู้ประกอบการด้านธุรกิจโรงแรมที่พัก ร้านอาหาร มีน้อย</p> <p>๓. มีพื้นที่ในการรองรับการอยู่อาศัยของประชากรจำนวนมาก</p>	<p>๑. พื้นที่ส่วนใหญ่อยู่ในเขตป่าสงวน อุทยาน</p> <p>๒. การวางผังเมืองต้องได้รับความร่วมมือ และการ อนุญาตการใช้พื้นที่จากหลายภาคส่วน</p>

### การวิเคราะห์ด้านเทคโนโลยี

จุดแข็ง (Strength)	จุดอ่อน (Weak)
๑. พื้นที่ตำบลเขาทองมีการเชื่อมโยงระบบอินเทอร์เน็ตทั้งแบบมีสายและแบบไร้สาย ๒. มีระบบสัญญาณโทรศัพท์รองรับในพื้นที่	๑. ระบบอินเทอร์เน็ตยังไม่ครอบคลุมทุกหมู่บ้าน ๒. ระบบสัญญาณโทรศัพท์ยังไม่ครอบคลุมทุกจุดในตำบล ๓. ประชาชนส่วนใหญ่ขาดความรู้เรื่องเทคโนโลยีสารสนเทศ
โอกาส (Opportunity -O)	อุปสรรค (Threst - T)
๑. มีหน่วยงานทั้งภาครัฐ เอกชน ที่เกี่ยวข้อง พร้อมในการเข้ามาประสานงาน ให้ความช่วยเหลือ ความร่วมมือในการพัฒนาด้านเทคโนโลยี ๒. นโยบายรัฐบาลส่งเสริมด้านเทคโนโลยี ๓. นักธุรกิจ ผู้ประกอบการ เกี่ยวกับด้านเทคโนโลยีสารสนเทศมีน้อย	๑. พื้นที่ในตำบลส่วนใหญ่ไม่มีเอกสารสิทธิ์ที่ดิน ๒. ประชาชนขาดเงินทุนในการประกอบธุรกิจ ๓. พื้นที่ในตำบลมีภูเขาสูง ทำให้การส่งสัญญาณต่างๆ ทำได้ยาก

### การวิเคราะห์ด้านทรัพยากรธรรมชาติและสิ่งแวดล้อม

จุดแข็ง (Strength)	จุดอ่อน (Weak)
๑. มีแหล่งทรัพยากรทางธรรมชาติที่อุดมสมบูรณ์ ๒. มีกลุ่มอนุรักษ์ทรัพยากรธรรมชาติในตำบล ๓. ผู้บริหารองค์การบริหารส่วนตำบลได้ให้ความสำคัญกับการดูแลด้านทรัพยากรธรรมชาติและสิ่งแวดล้อม	๑. องค์การบริหารส่วนตำบลเขาทองขาดแคลนบุคลากรที่ชำนาญในการด้านทรัพยากรธรรมชาติและสิ่งแวดล้อม ๒. ประชาชนในพื้นที่ส่วนใหญ่ไม่ให้ความสนใจในด้านทรัพยากรธรรมชาติและสิ่งแวดล้อม ๓. งบประมาณมีจำกัดในการจัดซื้อครุภัณฑ์หรือการดำเนินการเกี่ยวกับด้านสิ่งแวดล้อม ๔. ประชาชนบางส่วนขาดจิตสำนึกในการรักษาความสะอาด เช่น การทิ้ง ขยะไม่เป็นที่ เป็นต้น
โอกาส (Opportunity -O)	อุปสรรค (Threst - T)
๑. มีหน่วยงานทั้งภาครัฐ เอกชน ที่เกี่ยวข้อง พร้อมในการเข้ามาประสานงาน ให้ความร่วมมือในการพัฒนาด้านทรัพยากรธรรมชาติและสิ่งแวดล้อม ๒. รัฐบาลมีนโยบายในการดูแลทรัพยากรธรรมชาติและสิ่งแวดล้อม	๑. ภัยธรรมชาติ ๒. นักท่องเที่ยวที่เข้ามาท่องเที่ยวขาดจิตสำนึกในการดูแลสิ่งแวดล้อม ๓. ปัญหาการลักลอบทำการประมงเถื่อน ลักลอบตัดไม้ ๔. การกว้านซื้อที่ดินของนายทุนภายนอกพื้นที่

การวิเคราะห์ศักยภาพเพื่อประเมินสภาพการพัฒนาในปัจจุบัน และโอกาสในการพัฒนาในอนาคตขององค์การบริหารส่วนตำบล เป็นการประเมินถึงโอกาสและภาวะคุกคามหรือข้อจำกัดอันเป็นสภาวะแวดล้อมภายนอกที่มีผลต่อการพัฒนาท้องถิ่น รวมถึงจุดแข็งและจุดอ่อนของท้องถิ่น อันเป็นสภาวะแวดล้อมภายในขององค์กรปกครองส่วนท้องถิ่น โดยใช้เทคนิคการ SWOT analysis เพื่อพิจารณาศักยภาพการพัฒนาของแต่ละยุทธศาสตร์ แต่ละด้านดังนี้

ประเด็นยุทธศาสตร์การพัฒนาที่ ๑ ด้านการพัฒนาคุณภาพชีวิต

จุดแข็ง (Strength)	จุดอ่อน (Weak)
<p>๑. องค์การบริหารส่วนตำบลเขาทอง มีการส่งเสริมให้ประชาชนการออกกำลังกาย ไม่ว่าจะเป็นการจัดสถานที่หรืออุปกรณ์ออกกำลังกาย</p> <p>๒. องค์การบริหารส่วนตำบลเขาทอง ให้ความสำคัญและสงเคราะห์แก่เด็ก ผู้สูงอายุ ผู้ป่วยเอดส์ ผู้พิการและผู้สูงอายุไว้ อย่างทั่วถึงและต่อเนื่อง</p> <p>๓. องค์การบริหารส่วนตำบลเขาทองมีการตั้งงบประมาณสำหรับช่วยเหลือผู้ประสบภัยทางธรรมชาติ</p> <p>๔. ตำบลเขาทอง มี อาสาสมัคร อปพร. สำหรับช่วยงานป้องกันสาธารณภัย จำนวน ๕๐ คน</p>	<p>๑. องค์การบริหารส่วนตำบลเขาทองมีจำนวนบุคลากรน้อยเมื่อเปรียบเทียบกับปริมาณงานในด้านการพัฒนาคุณภาพชีวิต</p> <p>๒. การบริหารงานขององค์การบริหารส่วนตำบลเขาทอง ถูกจำกัดด้วยงบประมาณที่มีจำนวนจำกัด</p>
โอกาส (Opportunity -O)	อุปสรรค (Threst - T)
<p>๑. มีหน่วยงานทั้งภาครัฐ เอกชน ที่เกี่ยวข้อง พร้อมในการเข้ามาประสานงาน ให้ความช่วยเหลือ ความร่วมมือในการพัฒนาคุณภาพชีวิตและสังคม</p> <p>๒. การกระจายอำนาจให้แก่องค์กรปกครองส่วนท้องถิ่น ช่วยให้องค์การบริหารส่วนตำบลสามารถบริหารงานด้านการพัฒนาคุณภาพได้อย่างเต็มที่</p> <p>๓. ตำบลเขาทอง มี รพสต. บ้านในสระ สำหรับให้การดูแลรักษาพยาบาลแก่ประชาชนในเบื้องต้น</p>	<p>๑. งบประมาณที่ได้รับการจัดสรรในการพัฒนามีอยู่อย่างจำกัด ในขณะที่ปริมาณงานที่ต้องการพัฒนามีมาก ทำให้ไม่สามารถดำเนินการได้ทันต่อความต้องการของประชาชนในท้องถิ่น</p> <p>๒. ข้อกฎหมายและระเบียบบางตัว ยังไม่เอื้อต่อการปฏิบัติงานของท้องถิ่น</p> <p>๓. ปัญหาเรื่องนโยบายไม่ชัดเจน เพราะขาดเสถียรภาพทางการเมือง</p> <p>๔. ความผกผันทางเศรษฐกิจ</p> <p>๕. ที่ตั้งของตำบลเขาทองอยู่ติดทะเล ส่งผลให้เกิดภัยธรรมชาติบ่อยครั้ง</p> <p>๖. รพสต.บ้านในสระยังขาดแคลนบุคลากรทางการแพทย์</p> <p>๗. ประชาชนบางส่วนยังขาดความสนใจที่จะเข้ามามีส่วนร่วมในกิจกรรมของชุมชน</p> <p>๘. ประชาชนบางส่วนขาดระเบียบวินัยในการดำเนินชีวิตร่วมกัน เช่นไม่มีวินัยการจราจร ขาด จิตสำนึกในการรักษาความสะอาด ก่อความเดือดร้อนในสังคม</p> <p>๙. ปัญหาความปลอดภัยในชีวิตและทรัพย์สินยังมีอยู่เช่น การลักขโมย โจรกรรม ทะเลาะวิวาท เป็นต้น</p>

**ประเด็นยุทธศาสตร์การพัฒนาด้านที่ ๒ ด้านการพัฒนาการท่องเที่ยวและอนุรักษ์ทรัพยากร**

จุดแข็ง (Strength)	จุดอ่อน (Weak)
<p>๑. ผู้บริหารมีนโยบายที่ชัดเจนในการส่งเสริมการท่องเที่ยวในเขตตำบลเขาทอง ในรูปแบบการท่องเที่ยวเชิงอนุรักษ์</p> <p>๒. องค์การบริหารส่วนตำบลเขาทอง มีสิ่งอำนวยความสะดวกสำหรับไว้บริการนักท่องเที่ยว เช่น ทำเทียบเรือสำหรับเดินทางไปยังเกาะต่าง ๆ</p>	<p>๑. องค์การบริหารส่วนตำบลเขาทอง ขาดแคลนงบประมาณในการพัฒนาแหล่งท่องเที่ยว</p>
โอกาส (Opportunity -O)	อุปสรรค (Threst - T)
<p>๑. มีหน่วยงานทั้งภาครัฐ เอกชน ที่เกี่ยวข้อง พร้อมในการเข้ามาประสานงาน ให้ความช่วยเหลือ ความร่วมมือในการพัฒนาด้านการท่องเที่ยว</p> <p>๒. การกระจายอำนาจให้แก่องค์กรปกครองส่วนท้องถิ่น ช่วยให้องค์การบริหารส่วนตำบลสามารถบริหารงานด้านการท่องเที่ยวได้อย่างเต็มที่</p> <p>๓. รัฐบาลมีนโยบายส่งเสริมการท่องเที่ยว</p> <p>๔. ตำบลเขาทองมีป่าชายเลนและเกาะห้อง เกาะผักเบี้ย และเกาะเหลาหลายดั่ง ฯลฯ ที่มีชื่อเสียงระดับโลก</p> <p>๕. ตำบลเขาทองมีสิ่งอำนวยความสะดวกสำหรับไว้บริการนักท่องเที่ยว เช่น บังกะโล ร้านอาหารเรือคายัค เรือสปีดโบ๊ท ฯลฯ</p>	<p>๑. ภาวะเศรษฐกิจโลกที่มีความผันผวน</p> <p>๒. ความไม่สงบในสามชายแดนใต้อาจส่งผลกระทบต่อ การตัดสินใจของนักท่องเที่ยว</p> <p>๓. การบุกรุกพื้นที่ป่าชายเลนของกลุ่มนายทุน</p> <p>๔. ประชาชนในพื้นที่ไม่สามารถพูดภาษาอังกฤษได้</p> <p>๕. ความไม่เป็นระเบียบของอาคารบ้านเรือน และร้านค้าข้างถนน</p> <p>๖. ประชาชนบางส่วนขาดจิตสำนึกในการอนุรักษ์ทรัพยากรธรรมชาติ</p> <p>๗. ประชาชนในพื้นที่ขาดการพัฒนาผลิตภัณฑ์ ประเภทของที่ระลึก สำหรับจำหน่ายนักท่องเที่ยว</p> <p>๘. ถนนสู่เส้นทางท่องเที่ยวยังมีความขรุขระ เป็นหลุม บ่อ ในบางช่วง บางตอน</p>

**ประเด็นยุทธศาสตร์การพัฒนาด้านที่ ๓ ด้านการพัฒนาเศรษฐกิจและรายได้**

จุดแข็ง (Strength)	จุดอ่อน (Weak)
<p>๑. องค์การบริหารส่วนตำบลเขาทอง มีทำเทียบเรือสำหรับขนส่งสินค้าและนักท่องเที่ยว</p>	<p>๑. องค์การบริหารส่วนตำบลเขาทองขาดแคลนบุคลากรที่มีความรู้ความชำนาญในการพัฒนาด้านอาชีพให้แก่ประชาชนในพื้นที่</p>
โอกาส (Opportunity -O)	อุปสรรค (Threst - T)
<p>๑. มีหน่วยงานทั้งภาครัฐ เอกชน ที่เกี่ยวข้อง พร้อมในการเข้ามาประสานงาน ให้ความช่วยเหลือ ความร่วมมือในการพัฒนาด้านเศรษฐกิจ</p> <p>๒. ตำบลเขาทองมีกลุ่มเครื่องแกงที่สามารถผลิตเครื่องแกงส่งขายทั่วจังหวัดกระบี่</p> <p>๓. ตำบลเขาทองมีพื้นที่เหมาะสำหรับปลูกพืชเศรษฐกิจ เช่น ยางพารา ปาล์มน้ำมัน</p> <p>๔. ตำบลเขาทองอยู่ติดทะเล มีพื้นที่เหมาะสมกับการทำประมง</p> <p>๕. ตำบลเขาทองมีธรรมชาติที่สวยงามติดอันดับของโลก เหมาะแก่การประกอบธุรกิจท่องเที่ยว</p>	<p>๑. ภาวะเศรษฐกิจโลกที่มีความผันผวน</p> <p>๒. ความไม่สงบในสามชายแดนใต้อาจส่งผลกระทบต่อ การตัดสินใจของนักลงทุน</p> <p>๓. ค่าครองชีพในตำบลเขาทองค่อนข้างสูง เกิดจากตำบลเขาทองต้องพึ่งพาสินค้าทั้งอุปโภคและบริโภคจากภายนอก จึงทำให้สินค้ามีราคาแพง</p> <p>๔. ด้วยทำเลที่ตั้งของตำบลเขาทองอยู่ติดทะเล จึงทำให้เกิดพายุบ่อยครั้ง จนเป็นอุปสรรคต่อการประกอบอาชีพประมงและเกษตรกรรม</p> <p>๕. การว่างงานของประชาชนในชุมชน</p> <p>๖. ประชาชนไม่สามารถพูดภาษาอังกฤษได้ จึงไม่สามารถ</p>

	<p>ค้าขายกับนักท่องเที่ยวได้</p> <p>๗. ต้นทุนปุ๋ยและสารเคมีในการผลิตสินค้าเกษตร มีราคาสูง</p> <p>๘. ขาดมาตรการส่งเสริมการผลิตและจำหน่ายสินค้าที่ระลึก ตลอดจนขาดแคลนงบประมาณในการสร้างร้านค้าชุมชน</p> <p>๙. ประชาชนขาดเงินทุนในการประกอบธุรกิจ</p>
--	--

**ประเด็นยุทธศาสตร์การพัฒนาที่ ๔ ด้านการศึกษา ศาสนา วัฒนธรรม ประเพณีและกีฬา**

จุดแข็ง (Strength)	จุดอ่อน (Weak)
<p>๑. องค์การบริหารส่วนตำบลเขาทอง มีสนามกีฬาที่ได้มาตรฐาน</p> <p>๒. องค์การบริหารส่วนตำบลเขาทอง มีกองการศึกษา ศาสนา และวัฒนธรรม ที่ดูแลรับผิดชอบงานด้านนี้โดยตรง</p>	<p>๑. องค์การบริหารส่วนตำบลเขาทอง ขาดงบประมาณในการพัฒนาปรับปรุงศูนย์พัฒนาเด็กเล็กบ้านเขาเทียมป่า</p> <p>๒. กองการศึกษา ศาสนาและวัฒนธรรม ขาดแคลนบุคลากร</p>
โอกาส (Opportunity -O)	อุปสรรค (Threst - T)
<p>๑. มีหน่วยงานทั้งภาครัฐ เอกชน ที่เกี่ยวข้อง พร้อมในการเข้ามาประสานงาน ให้ความช่วยเหลือ ความร่วมมือในการพัฒนาด้านการศึกษา ศาสนา วัฒนธรรม ประเพณี และการกีฬา</p> <p>๒. ตำบลเขาทองมีนักกีฬาที่มีคุณภาพ</p> <p>๓. ตำบลเขาทองมีภูมิปัญญาท้องถิ่นและศิลปะพื้นบ้านเป็นของตนเอง</p> <p>๔. ประชาชนให้ความสำคัญกับการทะนุบำรุงศาสนา</p> <p>๕. ประชาชนส่วนใหญ่มีความสนใจเข้าร่วมการจัดงานประเพณีต่าง เช่น การถือศีลกินเจ ประเพณีเดือนสิบ</p> <p>๖. ตำบลเขาทอง มีโรงเรียนจำนวนหลายโรง</p>	<p>๑. งบประมาณที่ได้รับการจัดสรรสำหรับสนับสนุนโครงการด้านการศึกษา ศาสนา วัฒนธรรม ประเพณี และการกีฬา ยังไม่เพียงพอ</p> <p>๒. มีความขัดแย้งในกลุ่ม</p> <p>๓. กรรมการบริหารจัดการกลุ่ม/ชมรม ขาดความรู้ ความชำนาญ ทางด้านนั้น ๆ</p>

**ประเด็นยุทธศาสตร์การพัฒนาที่ ๕ ด้านการพัฒนาโครงสร้างพื้นฐาน**

จุดแข็ง (Strength)	จุดอ่อน (Weak)
<p>๑. ตำบลเขาทอง มีการจัดให้บริการด้านสาธารณสุขเฝ้าระวังอย่างเพียงพอและทั่วถึง</p> <p>๒. องค์การบริหารส่วนตำบลเขาทอง มีการจัดให้มีบริการทำเทียบเรือที่ทันสมัย</p> <p>๓. ผู้บริหารตำบลเขาทอง มีวิสัยทัศน์และนโยบายในการพัฒนาโครงสร้างพื้นฐานที่กว้างไกล</p>	<p>๑. องค์การบริหารส่วนตำบลเขาทอง มีงบประมาณจำนวนจำกัด จึงไม่สามารถทำการก่อสร้างหรือปรับปรุงบริการสาธารณสุขด้านโครงสร้างพื้นฐานได้ทั้งหมด</p>

โอกาส (Opportunity -O)	อุปสรรค (Threst - T)
<p>๑. รัฐบาลอุดหนุนงบประมาณในการพัฒนาโครงสร้างพื้นฐาน</p> <p>๒. ตำบลเขาทองมีแหล่งน้ำธรรมชาติ ที่อุดมสมบูรณ์ สามารถใช้ได้ตลอดทั้งปี</p>	<p>๑. งบประมาณที่ได้รับการจัดสรรสำหรับการพัฒนาโครงสร้างพื้นฐานมีจำนวนน้อยไม่เพียงพอ</p> <p>๒. การสรรหาผู้รับเหมา อาจทำได้ยากในบางโครงการ</p> <p>๓. พื้นที่ก่อสร้างมีน้ำท่วมขังและมีลมพายุ</p> <p>๔. ผู้รับจ้างขาดคุณธรรมในการทำงาน</p>

**ประเด็นยุทธศาสตร์การพัฒนาที่ ๖ ด้านการเมือง การบริหารจัดการ**

จุดแข็ง (Strength)	จุดอ่อน (Weak)
<p>๑. บุคลากรขององค์กรได้รับการฝึกอบรมและพัฒนาจากหน่วยงานที่มีประสิทธิภาพ</p> <p>๒. องค์กรบริหารส่วนตำบลเขาทอง มีการคัดสรรบุคคลที่มีความรู้ความสามารถเข้าทำงาน</p> <p>๓. องค์กรบริหารส่วนตำบลเขาทองมีการประชาสัมพันธ์ข้อมูลข่าวสารตลอดปีงบประมาณ</p> <p>๔. บุคลากรส่วนใหญ่มีภูมิลำเนาอยู่ในจังหวัดกระบี่ ทำให้เข้าใจวัฒนธรรมและภูมิปัญญาท้องถิ่น ตลอดจนปัญหาต่าง ๆ</p> <p>๕. ผู้บริหารและฝ่ายนิติบัญญัติมาจากการเลือกตั้งของประชาชนโดยตรง ทำให้เข้าใจปัญหา และความต้องการของประชาชน</p>	<p>๑. บุคลากรบางส่วนทำงานแบบแยกส่วน ขาดการบูรณาการส่วนกันในการยึดเป้าหมาย ยึดแต่เป้าหมายของตนเอง เพียงเพื่อให้งานในส่วนที่ตนเองรับผิดชอบสำเร็จ ลุล่วง</p> <p>๒. การติดต่อสื่อสารกับหน่วยงานภายนอกไม่ค่อยมีความสะดวก เนื่องจากสัญญาณโทรศัพท์และสัญญาณอินเทอร์เน็ตไม่ดี</p> <p>๓. องค์กรบริหารส่วนตำบลเขาทอง ขาดเครื่องมืออุปกรณ์ที่ทันสมัยในการช่วยเหลือประชาชนมีเกิดภัยธรรมชาติ</p>
โอกาส (Opportunity -O)	อุปสรรค (Threst - T)
<p>๑. รัฐบาลอุดหนุนงบประมาณในการพัฒนา ด้านการเมือง การบริหารจัดการ</p> <p>๒. บุคลากรขององค์กรได้รับการฝึกอบรมและพัฒนาจากหน่วยงานที่มีประสิทธิภาพ</p> <p>๓. ประชาชนเข้ามามีส่วนร่วมในการบริหารท้องถิ่นมากขึ้น</p>	<p>๑. งบประมาณที่ได้รับการจัดสรรสำหรับการพัฒนา ด้านการเมือง การบริหารจัดการมีจำนวนน้อย</p> <p>๒. การแข่งขันทางการเมือง ทำให้เกิดความแตกแยกระหว่างขั้วการเมือง</p>



### ๓.๒ การประเมินสถานการณ์สภาพแวดล้อมภายนอกที่เกี่ยวข้อง

#### การวิเคราะห์สภาพแวดล้อมภายนอก (External Analysis)

องค์การบริหารส่วนตำบลเขาทองวิเคราะห์สภาพแวดล้อมภายนอกเป็น ๒ ประเด็น คือ

#### ๑. สภาพแวดล้อมการดำเนินงาน (Task Environment)

จุดแข็ง (Strength)	จุดอ่อน (Weak)
๑. ผู้นำในตำบล ในชุมชนมีความสนใจและให้ความร่วมมือในการดำเนินงานของ อปท. ๒. ชุมชนในตำบลมีแผนพัฒนาที่สอดคล้องกับการดำเนินงานของ อปท.	๑. งบประมาณในการสนับสนุนการทำงานของ อปท. (เงินอุดหนุน) มีน้อย ๒. ประชาชนไม่ให้ความร่วมมือในการจ่ายภาษี (จัดเก็บได้น้อย) ๓. ประชาชนบางกลุ่มไม่ให้ความร่วมมือในการดำเนินงานของ อปท. ๔. ความไม่เข้าใจในข้อระเบียบทางราชการของผู้นำในชุมชน
โอกาส (Opportunity -O)	อุปสรรค (Threst - T)
๑. หน่วยงานภาครัฐ เอกชน ในพื้นที่ที่เกี่ยวข้อง สามารถประสานงานติดต่อกันได้ตลอดเวลา ๒. นโยบายรัฐบาลส่งเสริมการดำเนินงานของ อปท.	๑. ระเบียบปฏิบัติในการดำเนินงานของ อปท. ไม่แน่นอน มีการเปลี่ยนแปลงบ่อยครั้ง หรือไม่มีระเบียบรองรับ ๒. รัฐบาลเปิดโอกาสให้ อปท.จัดเก็บภาษีเองได้น้อย ๓. ปัญหาการบริหารงานที่ทับซ้อนกันในพื้นที่ เช่น กรมป่าไม้ อุทยาน ฯลฯ ๔. ปัญหาเอกสารสิทธิในที่ดิน ในการดำเนินงานของ อปท.

#### ๒. สภาพแวดล้อมโดยทั่วไป (General Environment)

สภาพแวดล้อมโดยทั่วไป ได้แก่ เศรษฐกิจ สังคม วัฒนธรรม การเมือง กฎหมาย เทคโนโลยี ภูมิศาสตร์ปัจจัยระหว่างประเทศ รายละเอียดของแต่ละปัจจัย มีดังนี้

จุดแข็ง (Strength)	จุดอ่อน (Weak)
๑. มีการลงทุนจากนักธุรกิจภายนอกพื้นที่ ๒. มีขนบธรรมเนียมประเพณี วัฒนธรรม ภูมิปัญญา ในท้องถิ่นที่เป็นเอกลักษณ์ ๓. มีระเบียบ กฎหมายรองรับการทำงานของ อปท. ๔. มีระบบการสื่อสารครอบคลุมในพื้นที่ ๕. มีพื้นที่เชื่อมต่อกับ อปท.อื่นๆ และจังหวัดอื่นๆ สามารถสัญจรไปมาถึงกันได้ทั้งทางบก และทางทะเล	๑. ประชาชนในตำบลขาดความเข้าใจในเรื่อง กฎหมาย ๒. ประชาชนบางส่วนยังยึดติดกับวิถีชีวิตแบบดั้งเดิม ไม่มีการปรับตัวให้ทันกับกระแสโลกภายนอก ๓. การขยายตัวของเศรษฐกิจที่รวดเร็ว
โอกาส (Opportunity -O)	อุปสรรค (Threst - T)
๑. รัฐบาลมีนโยบายในการส่งเสริมสนับสนุนการทำงานของ อปท. ในทุกๆ ด้าน ๒. การเข้าสู่ประชาคมอาเซียน	๑. ปัญหาภัยพิบัติทางธรรมชาติ ๒. ความแตกต่างทางเชื้อชาติ ศาสนา และภาษาพูด ๓. ความมั่นคงทางการเมืองของรัฐบาล

บัญชีครุภัณฑ์

แบบ ผ. ๐๓

แผนพัฒนาท้องถิ่น (พ.ศ. ๒๕๖๑ - ๒๕๖๕)

องค์การบริหารส่วนตำบลเขาทอง อำเภอเมือง จังหวัดกระบี่

ที่	แผนงาน	หมวด	ประเภท	เป้าหมาย (ผลผลิตของครุภัณฑ์)	งบประมาณ					หน่วยงาน รับผิดชอบหลัก
					๒๕๖๑ (บาท)	๒๕๖๒ (บาท)	๒๕๖๓ (บาท)	๒๕๖๔ (บาท)	๒๕๖๕ (บาท)	
๑	แผนงานการรักษาความสงบภายใน	ค่าครุภัณฑ์ ที่ดินและ สิ่งก่อสร้าง	ครุภัณฑ์เครื่องดับเพลิง	เลื่อยยนต์ขนาด ๒ แรงม้า	๑๗,๐๐๐	-	-	-	-	สป.
๒	แผนงานการรักษาความสงบภายใน	ค่าครุภัณฑ์ ที่ดินและ สิ่งก่อสร้าง	ครุภัณฑ์อื่นๆ	ป้ายไฟหมุนสามเหลี่ยม จำนวน ๒ ชุด	๓๓,๐๐๐	-	-	-	-	สป.
๓	แผนงานการงานบริหารทั่วไป	ค่าครุภัณฑ์ ที่ดินและ สิ่งก่อสร้าง	ครุภัณฑ์ยานพาหนะ และขนส่ง	รถบรรทุก (ดีเซล) ขนาด ๑ ตัน ปริมาตร กระบอกสูบ ๒๔๐๐ ซีซี ขับเคลื่อน ๒ ล้อ ดับเบิ้ลแค็บ จำนวน ๑ คัน	-	๘๖๘,๐๐๐	-	-	-	กองคลัง
๔	แผนงานการงานบริหารทั่วไป	ค่าครุภัณฑ์ ที่ดินและ สิ่งก่อสร้าง	ครุภัณฑ์ยานพาหนะ และขนส่ง	รถจักรยานยนต์ ขนาด ๑๑๐ ซีซี เกียร์ธรรมดา จำนวน ๑ คัน	-	-	๔๐,๘๐๐	๔๐,๘๐๐	-	กองคลัง
๕	แผนงานการงานบริหารทั่วไป	ค่าครุภัณฑ์ ที่ดินและ สิ่งก่อสร้าง	ครุภัณฑ์สำนักงาน	เครื่องปรับอากาศชนิดแขวน ขนาด ๓๐,๐๐๐ BTU จำนวน ๒ เครื่อง	๘๐,๔๐๐	-	-	-	-	กองคลัง

บัญชีครุภัณฑ์

แบบ ผ. ๐๓

แผนพัฒนาท้องถิ่น (พ.ศ. ๒๕๖๑ - ๒๕๖๕)

องค์การบริหารส่วนตำบลเขาทอง อำเภอเมือง จังหวัดกระบี่

ที่	แผนงาน	หมวด	ประเภท	เป้าหมาย (ผลผลิตของครุภัณฑ์)	งบประมาณ					หน่วยงาน รับผิดชอบหลัก
					๒๕๖๑ (บาท)	๒๕๖๒ (บาท)	๒๕๖๓ (บาท)	๒๕๖๔ (บาท)	๒๕๖๕ (บาท)	
๖	แผนงานการงานบริหารทั่วไป	ค่าครุภัณฑ์ ที่ดินและ สิ่งก่อสร้าง	ครุภัณฑ์สำนักงาน	เครื่องปรับอากาศแบบติดผนัง ขนาด ๑๒,๐๐๐ BTU จำนวน ๑ เครื่อง	-	๑๗,๐๐๐	-	-	-	กองคลัง
๗	แผนงานการงานบริหารทั่วไป	ค่าครุภัณฑ์ ที่ดินและ สิ่งก่อสร้าง	ครุภัณฑ์สำนักงาน	ป้อมยามสำเร็จรูป ขนาด ๙๐x๙๐x๒๐๐ ซม. พร้อมติดตั้ง จำนวน ๓ ชุด	-	๑๕๓,๗๕๙	-	-	-	กองคลัง
๘	แผนงานการงานบริหารทั่วไป	ค่าครุภัณฑ์ ที่ดินและ สิ่งก่อสร้าง	ครุภัณฑ์สำนักงาน	ไม้กระดกกันทาง ชนิด Manual ยาว ๖ เมตร พร้อมติดตั้ง จำนวน ๓ ชุด	-	๑๐๔,๓๒๕	-	-	-	กองคลัง
๙	แผนงานการงานบริหารทั่วไป	ค่าครุภัณฑ์ ที่ดินและ สิ่งก่อสร้าง	ครุภัณฑ์สำนักงาน	ตู้เหล็กเก็บเอกสาร แบบ ๒ บาน จำนวน ๔ ตู้	-	-	๒๒,๐๐๐	-	-	กองคลัง
๑๐	แผนงานการงานบริหารทั่วไป	ค่าครุภัณฑ์ ที่ดินและ สิ่งก่อสร้าง	ครุภัณฑ์คอมพิวเตอร์	เครื่องคอมพิวเตอร์โน้ตบุ๊ก สำหรับงานสำนักงาน จำนวน ๑ เครื่อง	-	-	๑๖,๐๐๐	-	-	กองคลัง

บัญชีครุภัณฑ์

แบบ ผ. ๐๓

แผนพัฒนาท้องถิ่น (พ.ศ. ๒๕๖๑ - ๒๕๖๕)

องค์การบริหารส่วนตำบลเขาทอง อำเภอเมือง จังหวัดกระบี่

ที่	แผนงาน	หมวด	ประเภท	เป้าหมาย (ผลผลิตของครุภัณฑ์)	งบประมาณ					หน่วยงาน รับผิดชอบหลัก
					๒๕๖๑ (บาท)	๒๕๖๒ (บาท)	๒๕๖๓ (บาท)	๒๕๖๔ (บาท)	๒๕๖๕ (บาท)	
๑๑	แผนงานการงานบริหารทั่วไป	ค่าครุภัณฑ์ ที่ดินและ สิ่งก่อสร้าง	ครุภัณฑ์คอมพิวเตอร์	เครื่องคอมพิวเตอร์ จำนวน ๑ เครื่อง	๓๐,๐๐๐	-	-	-	-	กองคลัง
๑๒	แผนงานการงานบริหารทั่วไป	ค่าครุภัณฑ์ ที่ดินและ สิ่งก่อสร้าง	ครุภัณฑ์คอมพิวเตอร์	เครื่องสแกนเนอร์ จำนวน ๑ เครื่อง	๓๐,๐๐๐	-	-	-	-	กองคลัง
๑๓	แผนงานการงานบริหารทั่วไป	ค่าครุภัณฑ์ ที่ดินและ สิ่งก่อสร้าง	ครุภัณฑ์คอมพิวเตอร์	เครื่องสำรองไฟฟ้า จำนวน ๖ เครื่อง	๒๕,๐๐๐	-	-	-	-	กองคลัง
๑๔	แผนงานการงานบริหารทั่วไป	ค่าครุภัณฑ์ ที่ดินและ สิ่งก่อสร้าง	ครุภัณฑ์คอมพิวเตอร์	เครื่องพิมพ์ชนิดเลเซอร์ หรือชนิด LED (ขาว-ดำ) จำนวน ๑ เครื่อง	-	๒,๖๐๐	-	-	-	กองคลัง
๑๕	แผนงานการงานบริหารทั่วไป	ค่าครุภัณฑ์ ที่ดินและ สิ่งก่อสร้าง	ครุภัณฑ์คอมพิวเตอร์	เครื่องคอมพิวเตอร์ จำนวน ๑ เครื่อง	๓๐,๐๐๐	-	-	-	-	สป.
๑๖	แผนงานการงานบริหารทั่วไป	ค่าครุภัณฑ์ ที่ดินและ สิ่งก่อสร้าง	ครุภัณฑ์คอมพิวเตอร์	เครื่องสแกนเนอร์ จำนวน ๑ เครื่อง	๓๐,๐๐๐	-	-	-	-	สป.

บัญชีครุภัณฑ์

แบบ ผ. ๐๓

แผนพัฒนาท้องถิ่น (พ.ศ. ๒๕๖๑ - ๒๕๖๕)

องค์การบริหารส่วนตำบลเขาทอง อำเภอเมือง จังหวัดกระบี่

ที่	แผนงาน	หมวด	ประเภท	เป้าหมาย (ผลผลิตของครุภัณฑ์)	งบประมาณ					หน่วยงาน รับผิดชอบหลัก
					๒๕๖๑ (บาท)	๒๕๖๒ (บาท)	๒๕๖๓ (บาท)	๒๕๖๔ (บาท)	๒๕๖๕ (บาท)	
๑๗	แผนงานการงานบริหารทั่วไป	ค่าครุภัณฑ์ ที่ดินและ สิ่งก่อสร้าง	ครุภัณฑ์คอมพิวเตอร์	เครื่องสำรองไฟฟ้า จำนวน ๑๐ เครื่อง	๔๐,๐๐๐	-	-	-	-	สป.
๑๘	แผนงานการงานบริหารทั่วไป	ค่าครุภัณฑ์ ที่ดินและ สิ่งก่อสร้าง	ครุภัณฑ์คอมพิวเตอร์	เครื่องคอมพิวเตอร์ All in one สำหรับงานสำนักงาน จำนวน ๑ เครื่อง	-	๑๗,๐๐๐	๑๘,๐๐๐	-	-	สป.
๑๙	แผนงานการงานบริหารทั่วไป	ค่าครุภัณฑ์ ที่ดินและ สิ่งก่อสร้าง	ครุภัณฑ์คอมพิวเตอร์	เครื่องคอมพิวเตอร์โน้ตบุ๊ก สำหรับงานสำนักงาน จำนวน ๑ เครื่อง	-	-	๑๖,๐๐๐	-	-	สป.
๒๐	แผนงานการงานบริหารทั่วไป	ค่าครุภัณฑ์ ที่ดินและ สิ่งก่อสร้าง	ครุภัณฑ์คอมพิวเตอร์	เครื่องพิมพ์แบบฉีดหมึก พร้อมติดตั้งถังหมึกพิมพ์ จำนวน ๑ เครื่อง	-	๔,๓๐๐	-	-	-	สป.
๒๑	แผนงานการงานบริหารทั่วไป	ค่าครุภัณฑ์ ที่ดินและ สิ่งก่อสร้าง	ครุภัณฑ์คอมพิวเตอร์	เครื่องพิมพ์มัลติฟังก์ชัน แบบฉีดหมึก จำนวน ๑ เครื่อง	-	๗,๙๐๐	-	-	-	สป.
๒๒	แผนงานการงานบริหารทั่วไป	ค่าครุภัณฑ์ ที่ดินและ สิ่งก่อสร้าง	ครุภัณฑ์สำนักงาน	โต๊ะพับ หน้าสแตนเลส ขาเหล็ก จำนวน ๑๐ ตัว	-	๒๗,๐๐๐	-	-	-	สป.

บัญชีครุภัณฑ์

แบบ ผ. ๐๓

แผนพัฒนาท้องถิ่น (พ.ศ. ๒๕๖๑ - ๒๕๖๕)

องค์การบริหารส่วนตำบลเขาทอง อำเภอเมือง จังหวัดกระบี่

ที่	แผนงาน	หมวด	ประเภท	เป้าหมาย (ผลผลิตของครุภัณฑ์)	งบประมาณ					หน่วยงาน รับผิดชอบหลัก
					๒๕๖๑ (บาท)	๒๕๖๒ (บาท)	๒๕๖๓ (บาท)	๒๕๖๔ (บาท)	๒๕๖๕ (บาท)	
๒๓	แผนงานการงานบริหารทั่วไป	ค่าครุภัณฑ์ ที่ดินและ สิ่งก่อสร้าง	ครุภัณฑ์สำนักงาน	เครื่องสแกนลายนิ้วมือ ชนิดบันทึกเวลาเข้าออกงาน จำนวน ๑ ตัว	-	๙,๗๐๐	-	-	-	สป.
๒๔	แผนงานการงานบริหารทั่วไป	ค่าครุภัณฑ์ ที่ดินและ สิ่งก่อสร้าง	ครุภัณฑ์สำนักงาน	อุปกรณ์อ่านบัตรแบบเนกปรสงค์ (Smart Card Reader) ตามมาตรฐานกระทรวง DE จำนวน ๒ เครื่อง	-	๑,๔๐๐	-	-	-	สป.
๒๕	แผนงานการงานบริหารทั่วไป	ค่าครุภัณฑ์ ที่ดินและ สิ่งก่อสร้าง	ครุภัณฑ์สำนักงาน	เก้าอี้ห้องประชุม จำนวน ๒๐ ตัว	-	-	๕๐,๐๐๐	-	-	สป.
๒๖	แผนงานการงานบริหารทั่วไป	ค่าครุภัณฑ์ ที่ดินและ สิ่งก่อสร้าง	ครุภัณฑ์สำนักงาน	เก้าอี้พลาสติก จำนวน ๑๐๐ ตัว	-	-	๓๐,๐๐๐	-	-	สป.
๒๗	แผนงานการศึกษา	ค่าครุภัณฑ์ ที่ดินและ สิ่งก่อสร้าง	ครุภัณฑ์งานบ้าน งานครัว	ถังต้มน้ำไฟฟ้า ขนาด ๘.๕ ลิตร จำนวน ๑ ตัว	-	-	๑๐,๐๐๐	-	-	สป.
๒๘	แผนงานการงานบริหารทั่วไป	ค่าครุภัณฑ์ ที่ดินและ สิ่งก่อสร้าง	ครุภัณฑ์โฆษณา และเผยแพร่	กล้องถ่ายภาพระบบดิจิตอล ขนาด ๑๖ ล้านพิกเซล จำนวน ๑ ตัว	-	๑๓,๖๐๐	-	-	-	สป.

บัญชีครุภัณฑ์

แบบ ผ. ๐๓

แผนพัฒนาท้องถิ่น (พ.ศ. ๒๕๖๑ - ๒๕๖๕)

องค์การบริหารส่วนตำบลเขาทอง อำเภอเมือง จังหวัดกระบี่

ที่	แผนงาน	หมวด	ประเภท	เป้าหมาย (ผลผลิตของครุภัณฑ์)	งบประมาณ					หน่วยงาน รับผิดชอบหลัก
					๒๕๖๑ (บาท)	๒๕๖๒ (บาท)	๒๕๖๓ (บาท)	๒๕๖๔ (บาท)	๒๕๖๕ (บาท)	
๒๙	แผนงานการงานบริหารทั่วไป	ค่าครุภัณฑ์ ที่ดินและ สิ่งก่อสร้าง	ครุภัณฑ์ไฟฟ้าวิทยุ	โทรโข่ง ขนาด ๑๕ วัตต์ จำนวน ๑ ตัว	-	-	๕,๐๐๐	-	-	สป.
๓๐	แผนงานการงานบริหารทั่วไป	ค่าครุภัณฑ์ ที่ดินและ สิ่งก่อสร้าง	ครุภัณฑ์ไฟฟ้าวิทยุ	ไมค์ลอยคู่ แบบไร้สาย ระยะรับส่ง ๕๐ เมตร จำนวน ๑ ชุด	-	-	๑๐,๐๐๐	-	-	สป.
๓๑	แผนงานการงานบริหารทั่วไป	ค่าครุภัณฑ์ ที่ดินและ สิ่งก่อสร้าง	ครุภัณฑ์ การเกษตร	เครื่องพ่นหมอกควัน กำลังไม่น้อยกว่า ๒๕ แรงม้า จำนวน ๑ เครื่อง	-	๕๙,๐๐๐	๕๙,๐๐๐	-	-	สป.
๓๒	แผนงานการศึกษา	ค่าครุภัณฑ์ ที่ดินและ สิ่งก่อสร้าง	ครุภัณฑ์คอมพิวเตอร์	เครื่องคอมพิวเตอร์ จำนวน ๑ เครื่อง	๑๖,๐๐๐	-	-	-	-	กองการศึกษาฯ
๓๓	แผนงานการศึกษา	ค่าครุภัณฑ์ ที่ดินและ สิ่งก่อสร้าง	ครุภัณฑ์คอมพิวเตอร์	เครื่องสำรองไฟฟ้า จำนวน ๓ เครื่อง	๘,๔๐๐	-	-	-	-	กองการศึกษาฯ
๓๔	แผนงานการศึกษา	ค่าครุภัณฑ์ ที่ดินและ สิ่งก่อสร้าง	ครุภัณฑ์คอมพิวเตอร์	เครื่องพิมพ์แบบฉีดหมึก จำนวน ๑ เครื่อง	๑๐,๐๐๐	-	-	-	-	กองการศึกษาฯ

บัญชีครุภัณฑ์

แบบ ผ. ๐๓

แผนพัฒนาท้องถิ่น (พ.ศ. ๒๕๖๑ - ๒๕๖๕)

องค์การบริหารส่วนตำบลเขาทอง อำเภอเมือง จังหวัดกระบี่

ที่	แผนงาน	หมวด	ประเภท	เป้าหมาย (ผลผลิตของครุภัณฑ์)	งบประมาณ					หน่วยงาน รับผิดชอบหลัก
					๒๕๖๑ (บาท)	๒๕๖๒ (บาท)	๒๕๖๓ (บาท)	๒๕๖๔ (บาท)	๒๕๖๕ (บาท)	
๓๕	แผนงานการศึกษา	ค่าครุภัณฑ์ ที่ดินและ สิ่งก่อสร้าง	ครุภัณฑ์คอมพิวเตอร์	เครื่องคอมพิวเตอร์ All in one สำหรับงานสำนักงาน จำนวน ๑ เครื่อง	-	๑๗,๐๐๐	-	-	-	กองการศึกษา
๓๖	แผนงานการศึกษา	ค่าครุภัณฑ์ ที่ดินและ สิ่งก่อสร้าง	ครุภัณฑ์คอมพิวเตอร์	เครื่องพิมพ์มัลติฟังก์ชัน แบบฉีดหมึก จำนวน ๑ เครื่อง	-	๗,๙๐๐	-	-	-	กองการศึกษา
๓๗	แผนงานการศึกษา	ค่าครุภัณฑ์ ที่ดินและ สิ่งก่อสร้าง	ครุภัณฑ์สำนักงาน	โต๊ะพับ หน้าสแตนเลส ขาเหล็ก จำนวน ๔ ตัว	-	๑๐,๘๐๐	-	-	-	กองการศึกษา
๓๘	แผนงานการศึกษา	ค่าครุภัณฑ์ ที่ดินและ สิ่งก่อสร้าง	ครุภัณฑ์สำนักงาน	ชั้นวางเอกสาร แบบเหล็ก จำนวน ๑ ตัว	-	๑๐,๐๐๐	-	-	-	กองการศึกษา
๓๙	แผนงานการศึกษา	ค่าครุภัณฑ์ ที่ดินและ สิ่งก่อสร้าง	ครุภัณฑ์สำนักงาน	ตู้เหล็ก เก็บเอกสาร แบบบานเลื่อน จำนวน ๒ ตัว	-	๒๐,๐๐๐	๒๐,๐๐๐	-	-	กองการศึกษา
๔๐	แผนงานการศึกษา	ค่าครุภัณฑ์ ที่ดินและ สิ่งก่อสร้าง	ครุภัณฑ์งานบ้าน งานครัว	โต๊ะอาหาร พร้อมเก้าอี้ สำหรับเด็กเล็ก จำนวน ๖ ชุด	-	๑๕,๐๐๐	๓๐,๐๐๐	-	-	กองการศึกษา



บัญชีครุภัณฑ์

แบบ ผ. ๐๓

แผนพัฒนาท้องถิ่น (พ.ศ. ๒๕๖๑ - ๒๕๖๕)

องค์การบริหารส่วนตำบลเขาทอง อำเภอเมือง จังหวัดกระบี่

ที่	แผนงาน	หมวด	ประเภท	เป้าหมาย (ผลผลิตของครุภัณฑ์)	งบประมาณ					หน่วยงาน รับผิดชอบหลัก
					๒๕๖๑ (บาท)	๒๕๖๒ (บาท)	๒๕๖๓ (บาท)	๒๕๖๔ (บาท)	๒๕๖๕ (บาท)	
๔๑	แผนงานการศึกษา	ค่าครุภัณฑ์ ที่ดินและ สิ่งก่อสร้าง	ครุภัณฑ์งานบ้าน งานครัว	ตู้เย็นขนาด ๙ คิวบิกฟุต จำนวน ๑ ตู้	-	๑๕,๐๐๐	-	-	-	กองการศึกษา
๔๒	แผนงานการศึกษา	ค่าครุภัณฑ์ ที่ดินและ สิ่งก่อสร้าง	ครุภัณฑ์งานบ้าน งานครัว	कुलเลอร์สแตนเลส ขนาด ๒๖ ซม. จำนวน ๒ ตัว	-	-	๑๐,๐๐๐	-	-	กองการศึกษา
๔๓	แผนงานการศึกษา	ค่าครุภัณฑ์ ที่ดินและ สิ่งก่อสร้าง	ครุภัณฑ์งานบ้าน งานครัว	เครื่องตัดแต่งพุ่มไม้ ขนาด ๒๒ นิ้ว จำนวน ๑ เครื่อง	-	-	๑๑,๐๐๐	-	-	กองการศึกษา
๔๔	แผนงานการศึกษา	ค่าครุภัณฑ์ ที่ดินและ สิ่งก่อสร้าง	ครุภัณฑ์งานบ้าน งานครัว	ชุดเก็บแก๊วน้ำ สำหรับเด็ก จำนวน ๑ ชุด	-	-	๒๐,๐๐๐	-	-	กองการศึกษา
๔๕	แผนงานการศึกษา	ค่าครุภัณฑ์ ที่ดินและ สิ่งก่อสร้าง	ครุภัณฑ์โฆษณา และเผยแพร่	โทรทัศน์ แอล อี ดี (LED TV) แบบ Smart TV ขนาด ๕๕ นิ้ว จำนวน ๑ เครื่อง	-	-	๑๙,๖๐๐	-	-	กองการศึกษา

บัญชีครุภัณฑ์

แบบ ผ. ๐๓

แผนพัฒนาท้องถิ่น (พ.ศ. ๒๕๖๑ - ๒๕๖๕)

องค์การบริหารส่วนตำบลเขาทอง อำเภอเมือง จังหวัดกระบี่

ที่	แผนงาน	หมวด	ประเภท	เป้าหมาย (ผลผลิตของครุภัณฑ์)	งบประมาณ					หน่วยงาน รับผิดชอบหลัก
					๒๕๖๑ (บาท)	๒๕๖๒ (บาท)	๒๕๖๓ (บาท)	๒๕๖๔ (บาท)	๒๕๖๕ (บาท)	
๔๖	แผนงานการรักษาความสงบภายใน	ค่าครุภัณฑ์ ที่ดินและ สิ่งก่อสร้าง	ครุภัณฑ์ไฟฟ้าวิทยุ	เครื่องเล่น DVD จำนวน ๑ เครื่อง	-	-	๕,๐๐๐	-	-	กองการศึกษา
๔๗	แผนงานการศึกษา	ค่าครุภัณฑ์ ที่ดินและ สิ่งก่อสร้าง	ครุภัณฑ์อื่นๆ	เครื่องเล่นยี่ราฟสไลด์ลิ้น ขนาด ๔๗ x ๑๕๓ x ๕๗ ซม. จำนวน ๒ ชุด	-	-	๑๘,๖๐๐	-	-	กองการศึกษา
๔๘	แผนงานการศึกษา	ค่าครุภัณฑ์ ที่ดินและ สิ่งก่อสร้าง	ครุภัณฑ์อื่นๆ	เครื่องเล่นปืนปายสไลด์ลิ้น ขนาด ๘๕ x ๑๖๕ x ๑๑๐ ซม. จำนวน ๒ ชุด	-	-	๖๒,๖๐๐	-	-	กองการศึกษา
๔๙	แผนงานการศึกษา	ค่าครุภัณฑ์ ที่ดินและ สิ่งก่อสร้าง	ครุภัณฑ์อื่นๆ	เครื่องเล่นชิงช้าหนูน้อย ขนาด ๙๐ x ๑๐๘ x ๑๒๐ ซม. จำนวน ๓ ชุด	-	-	๖๓,๖๐๐	-	-	กองการศึกษา
๕๐	แผนงานการศึกษา	ค่าครุภัณฑ์ ที่ดินและ สิ่งก่อสร้าง	ครุภัณฑ์อื่นๆ	เครื่องเล่นม้ากระดก ๖ ที่นั่ง ขนาด ๑๙๐ x ๑๙๐ x ๔๐ ซม. จำนวน ๑ ชุด	-	-	๕๕,๒๐๐	-	-	กองการศึกษา
๕๑	แผนงานเคหะและชุมชน	ค่าครุภัณฑ์ ที่ดินและ สิ่งก่อสร้าง	ครุภัณฑ์คอมพิวเตอร์	เครื่องสำรองไฟฟ้า จำนวน ๖ เครื่อง	๒๕,๐๐๐	-	-	-	-	กองช่าง

บัญชีครุภัณฑ์

แบบ ผ. ๐๓

แผนพัฒนาท้องถิ่น (พ.ศ. ๒๕๖๑ - ๒๕๖๕)

องค์การบริหารส่วนตำบลเขาทอง อำเภอเมือง จังหวัดกระบี่

ที่	แผนงาน	หมวด	ประเภท	เป้าหมาย (ผลผลิตของครุภัณฑ์)	งบประมาณ					หน่วยงาน รับผิดชอบหลัก
					๒๕๖๑ (บาท)	๒๕๖๒ (บาท)	๒๕๖๓ (บาท)	๒๕๖๔ (บาท)	๒๕๖๕ (บาท)	
๕๒	แผนงานเคหะและชุมชน	ค่าครุภัณฑ์ ที่ดินและ สิ่งก่อสร้าง	ครุภัณฑ์คอมพิวเตอร์	เครื่องพิมพ์มัลติฟังก์ชัน แบบฉีดหมึก สำหรับกระดาษ A๓ จำนวน ๑ เครื่อง	-	๑๕,๐๐๐	-	-	-	กองช่าง
๕๓	แผนงานเคหะและชุมชน	ค่าครุภัณฑ์ ที่ดินและ สิ่งก่อสร้าง	ครุภัณฑ์สำรวจ	กล้องระดับ ขนาดกำลังขยาย ๓๐ เท่า จำนวน ๑ ชุด	-	๓๔,๐๐๐	-	-	-	กองช่าง
๕๔	แผนงานเคหะและชุมชน	ค่าครุภัณฑ์ ที่ดินและ สิ่งก่อสร้าง	ครุภัณฑ์อื่นๆ	กล่องเก็บอุปกรณ์สำหรับ รถกระเช้าไฟฟ้า จำนวน ๑ ชุด	-	๓๐,๐๐๐	-	-	-	กองช่าง
๕๕	แผนงานเคหะและชุมชน	ค่าครุภัณฑ์ ที่ดินและ สิ่งก่อสร้าง	ครุภัณฑ์ยานพาหนะ และขนส่ง	รถกระเช้าไฟฟ้า จำนวน ๑ คัน	๓,๐๐๐,๐๐๐	-	-	-	-	กองช่าง
๕๖	แผนงานการพาณิชย์	ค่าครุภัณฑ์ ที่ดินและ สิ่งก่อสร้าง	ครุภัณฑ์การเกษตร	เครื่องสูบน้ำแบบจมน้ำ ระบบไฟฟ้า (ซีบีเมอร์ส) ขนาด ๑.๕ แรงม้า จำนวน ๑ ชุด	๓๐,๐๐๐	๑๙,๕๐๐	๒๕,๐๐๐	๒๕,๐๐๐	๒๕,๐๐๐	กองช่าง
๕๗	แผนงานการพาณิชย์	ค่าครุภัณฑ์ ที่ดินและ สิ่งก่อสร้าง	ครุภัณฑ์การเกษตร	เครื่องสูบน้ำแบบจมน้ำ ระบบไฟฟ้า (ซีบีเมอร์ส) ขนาด ๓ แรงม้า จำนวน ๒ ชุด	๘๐,๐๐๐	๘๐,๐๐๐	๑๐๐,๐๐๐	๑๐๐,๐๐๐	๑๐๐,๐๐๐	กองช่าง

บัญชีครุภัณฑ์

แบบ ผ. ๐๓

แผนพัฒนาท้องถิ่น (พ.ศ. ๒๕๖๑ - ๒๕๖๕)

องค์การบริหารส่วนตำบลเขาทอง อำเภอเมือง จังหวัดกระบี่

ที่	แผนงาน	หมวด	ประเภท	เป้าหมาย (ผลผลิตของครุภัณฑ์)	งบประมาณ					หน่วยงาน รับผิดชอบหลัก
					๒๕๖๑ (บาท)	๒๕๖๒ (บาท)	๒๕๖๓ (บาท)	๒๕๖๔ (บาท)	๒๕๖๕ (บาท)	
๕๘	แผนงานการพาณิชย์	ค่าครุภัณฑ์ ที่ดินและ สิ่งก่อสร้าง	ครุภัณฑ์การเกษตร	เครื่องสูบน้ำแบบจมน้ำ ระบบไฟฟ้า (ซับเมอร์ส) ขนาด ๕ แรงม้า จำนวน ๓ ชุด	๑๘๐,๐๐๐	๑๘๐,๐๐๐	๒๑๐,๐๐๐	๒๑๐,๐๐๐	๒๑๐,๐๐๐	กองช่าง
๕๙	แผนงานการพาณิชย์	ค่าครุภัณฑ์ ที่ดินและ สิ่งก่อสร้าง	ครุภัณฑ์การเกษตร	ตู้คอยล์ซับเมอร์ส ขนาด ๑.๕ แรงม้า จำนวน ๑ ชุด	๗,๐๐๐	๖,๕๐๐	๗,๐๐๐	๗,๐๐๐	๗,๐๐๐	กองช่าง
๖๐	แผนงานการพาณิชย์	ค่าครุภัณฑ์ ที่ดินและ สิ่งก่อสร้าง	ครุภัณฑ์การเกษตร	ตู้คอยล์ซับเมอร์ส ขนาด ๓ แรงม้า จำนวน ๒ ชุด	๒๐,๐๐๐	๑๕,๐๐๐	๒๐,๐๐๐	๒๐,๐๐๐	๒๐,๐๐๐	กองช่าง
๖๑	แผนงานการพาณิชย์	ค่าครุภัณฑ์ ที่ดินและ สิ่งก่อสร้าง	ครุภัณฑ์การเกษตร	ตู้คอยล์ซับเมอร์ส ขนาด ๕ แรงม้า จำนวน ๓ ชุด	๔๐,๐๐๐	๓๑,๕๐๐	๓๖,๐๐๐	๓๖,๐๐๐	๓๖,๐๐๐	กองช่าง
๖๒	แผนงานการพาณิชย์	ค่าครุภัณฑ์ ที่ดินและ สิ่งก่อสร้าง	ครุภัณฑ์การเกษตร	ตู้ควบคุมระบบไฟฟ้าซับเมอร์ส ขนาด ๑.๕ แรงม้า จำนวน ๑ ชุด	๑๐,๐๐๐	๙,๐๐๐	๑๐,๐๐๐	๑๐,๐๐๐	๑๐,๐๐๐	กองช่าง
๖๓	แผนงานการพาณิชย์	ค่าครุภัณฑ์ ที่ดินและ สิ่งก่อสร้าง	ครุภัณฑ์การเกษตร	ตู้ควบคุมระบบไฟฟ้าซับเมอร์ส ขนาด ๓ แรงม้า จำนวน ๒ ชุด	๒๐,๐๐๐	๒๔,๕๐๐	๓๐,๐๐๐	๓๐,๐๐๐	๓๐,๐๐๐	กองช่าง

บัญชีครุภัณฑ์

แบบ ผ. ๐๓

แผนพัฒนาท้องถิ่น (พ.ศ. ๒๕๖๑ - ๒๕๖๕)

องค์การบริหารส่วนตำบลเขาทอง อำเภอเมือง จังหวัดกระบี่

ที่	แผนงาน	หมวด	ประเภท	เป้าหมาย (ผลผลิตของครุภัณฑ์)	งบประมาณ					หน่วยงาน รับผิดชอบหลัก
					๒๕๖๑ (บาท)	๒๕๖๒ (บาท)	๒๕๖๓ (บาท)	๒๕๖๔ (บาท)	๒๕๖๕ (บาท)	
๖๔	แผนงานการพาณิชย์	ค่าครุภัณฑ์ ที่ดินและ สิ่งก่อสร้าง	ครุภัณฑ์การเกษตร	ตู้ควบคุมระบบไฟฟ้าซีบเมอร์ส ขนาด ๕ แรงม้า จำนวน ๓ ชุด	๓๐,๐๐๐	๔๐,๕๐๐	๔๕,๐๐๐	๔๕,๐๐๐	๔๕,๐๐๐	กองช่าง
๖๕	แผนงานการพาณิชย์	ค่าครุภัณฑ์ ที่ดินและ สิ่งก่อสร้าง	ครุภัณฑ์การเกษตร	เครื่องสูบน้ำแบบจมน้ำ (ปั๊มแช่,ไดโว่) ขนาด ๒ แรงม้า จำนวน ๒ ชุด	๒๐,๐๐๐	๒๐,๐๐๐	๒๐,๐๐๐	๒๐,๐๐๐	๒๐,๐๐๐	กองช่าง
๖๖	แผนงานการพาณิชย์	ค่าครุภัณฑ์ ที่ดินและ สิ่งก่อสร้าง	ครุภัณฑ์การเกษตร	เครื่องสูบน้ำแบบจมน้ำ ระบบไฟฟ้า (ซีบเมอร์ส) ขนาด ๓ แรงม้า จำนวน ๑ ชุด	๔๐,๐๐๐	๔๐,๐๐๐	-	-	-	กองช่าง
๖๗	แผนงานการรักษาความสงบภายใน	ค่าครุภัณฑ์ ที่ดินและ สิ่งก่อสร้าง	ครุภัณฑ์ไฟฟ้าวิทยุ	กล่องวงจรปิดพร้อมอุปกรณ์ จำนวน ๑๐ ชุด	๒๑๘,๕๐๐	-	-	-	-	กองช่าง
๖๘	แผนงานการรักษาความสงบภายใน	ค่าครุภัณฑ์ ที่ดินและ สิ่งก่อสร้าง	ครุภัณฑ์ไฟฟ้าวิทยุ	เครื่องบันทึกภาพ ผ่านเครือข่าย ๑๖ ช่อง จำนวน ๑ ชุด	๖๐,๐๐๐	-	-	-	-	กองช่าง
๖๙	แผนงานการรักษาความสงบภายใน	ค่าครุภัณฑ์ ที่ดินและ สิ่งก่อสร้าง	ครุภัณฑ์ไฟฟ้าวิทยุ	จอมอนิเตอร์ แสดงผลกล่องวงจรปิด ขนาด ๓๒ นิ้ว จำนวน ๑ ตัว	๑๒,๐๐๐	-	-	-	-	กองช่าง

บัญชีครุภัณฑ์

แบบ ผ. ๐๓

แผนพัฒนาท้องถิ่น (พ.ศ. ๒๕๖๑ - ๒๕๖๕)

องค์การบริหารส่วนตำบลเขาทอง อำเภอเมือง จังหวัดกระบี่

ที่	แผนงาน	หมวด	ประเภท	เป้าหมาย (ผลผลิตของครุภัณฑ์)	งบประมาณ					หน่วยงาน รับผิดชอบหลัก
					๒๕๖๑ (บาท)	๒๕๖๒ (บาท)	๒๕๖๓ (บาท)	๒๕๖๔ (บาท)	๒๕๖๕ (บาท)	
๗๐	แผนงานการรักษาความสงบภายใน	ค่าครุภัณฑ์ ที่ดินและ สิ่งก่อสร้าง	ครุภัณฑ์ไฟฟ้าวิทยุ	เครื่องสำรองไฟ ระบบกักตุนวงจรปิด ขนาด ๑๐๐๐ VA ๑ ตัว	๒๙,๐๐๐	-	-	-	-	กองช่าง
๗๑	แผนงานการรักษาความสงบภายใน	ค่าครุภัณฑ์ ที่ดินและ สิ่งก่อสร้าง	ครุภัณฑ์ไฟฟ้าวิทยุ	ติดตั้งกล้องวงจรปิด ในพื้นที่ หมู่ที่ ๒ บ้านเขาทอง จำนวน ๔ จุด	-	๓๙๙,๐๐๐	-	-	-	กองช่าง
๗๒	แผนงานการรักษาความสงบภายใน	ค่าครุภัณฑ์ ที่ดินและ สิ่งก่อสร้าง	ครุภัณฑ์ไฟฟ้าวิทยุ	ติดตั้งกล้องวงจรปิด ในพื้นที่ หมู่ที่ ๔ บ้านน้ำโครมโครม จำนวน ๔ จุด	-	-	๔๓๔,๐๐๐	-	-	กองช่าง สป.
รวม					๔,๑๗๑,๓๐๐	๒,๓๒๕,๗๘๔	๑,๕๒๙,๔๐๐	๕๔๓,๘๐๐	๕๐๓,๐๐๐	๙,๐๗๓,๒๘๔

**ส่วนที่ ๓**  
**การนำแผนพัฒนาท้องถิ่นสี่ปีไปสู่การปฏิบัติ**

**๑. ยุทธศาสตร์การพัฒนาและแผนงาน**

ที่	ยุทธศาสตร์	ด้าน	แผนงาน	หน่วยงาน รับผิดชอบหลัก	หน่วยงาน สนับสนุน
๑	ยุทธศาสตร์ด้านการพัฒนาคุณภาพชีวิต	การบริหารทั่วไป การบริการชุมชนและสังคม	แผนงานการรักษาความสงบภายใน แผนงานสาธารณสุข แผนงานสร้างความเข้มแข็งของชุมชน แผนงานสังคมสงเคราะห์	สำนักปลัด กองการศึกษา	กองคลัง กองช่าง
๒	ยุทธศาสตร์ด้านการพัฒนาการท่องเที่ยวและอนุรักษ์ทรัพยากร	การเศรษฐกิจ การบริการชุมชนและสังคม	แผนงานการเกษตร	สำนักปลัด กองการศึกษา กองช่าง	กองคลัง
๓	ยุทธศาสตร์ด้านการพัฒนาเศรษฐกิจและรายได้	-	-	-	-
๔	ยุทธศาสตร์ด้านการศึกษา ศาสนา วัฒนธรรม ประเพณี และกีฬา	การบริการชุมชนและสังคม	แผนงานการศึกษา แผนงานการศาสนา วัฒนธรรมและ นันทนาการ	กองการศึกษา กองช่าง	สำนักปลัด กองคลัง
๕	ยุทธศาสตร์ด้านการพัฒนาโครงสร้างพื้นฐาน	การบริการชุมชนและสังคม	แผนงานเคหะและชุมชน แผนงานอุตสาหกรรมและการโยธา แผนงานการพาณิชย์	กองช่าง	สำนักปลัด กองคลัง กองการศึกษา
๖	ยุทธศาสตร์ด้านการเมือง การบริหารจัดการ	การบริหารทั่วไป การบริการชุมชนและสังคม การเศรษฐกิจ การดำเนินงานอื่นๆ	แผนงานบริหารทั่วไป แผนงานสาธารณสุข แผนงานงบกลาง	สำนักปลัด กองคลัง กองการศึกษา กองช่าง	สำนักปลัด กองคลัง กองการศึกษา กองช่าง

## ส่วนที่ ๔

### การติดตามและประเมินผล

#### ๔.๑ การติดตามและประเมินผลยุทธศาสตร์

ตามพระราชบัญญัติกำหนดแผนและขั้นตอนการกระจายอำนาจให้องค์กรปกครองส่วนท้องถิ่น พ.ศ. ๒๕๔๒ ได้กำหนดให้องค์กรปกครองส่วนท้องถิ่น มีอำนาจและหน้าที่ในการจัดทำแผนพัฒนาท้องถิ่นของตนเอง โดยในการจัดทำแผนพัฒนาขององค์กรปกครองส่วนท้องถิ่นนั้น จะต้องดำเนินการตามระเบียบกระทรวงมหาดไทย ว่าด้วยการจัดทำแผนพัฒนาขององค์กรปกครองส่วนท้องถิ่น พ.ศ. ๒๕๔๘ และที่แก้ไขเพิ่มเติมถึง (ฉบับที่ ๓) พ.ศ. ๒๕๖๑ ทั้งนี้ แผนพัฒนาท้องถิ่นจะต้องสอดคล้องกับแผนพัฒนาจังหวัด ยุทธศาสตร์การพัฒนาขององค์กรปกครองส่วนท้องถิ่นในเขตจังหวัด แผนพัฒนาอำเภอ แผนพัฒนาตำบล แผนพัฒนาหมู่บ้านหรือแผนชุมชน อันมีลักษณะเป็นการกำหนดรายละเอียดแผนงาน ดังนั้น จึงต้องมีการกำหนดยุทธศาสตร์การพัฒนาขององค์กรปกครองส่วนท้องถิ่นในเขตจังหวัดขึ้น ตามกระบวนการพิจารณาจากประชาคมท้องถิ่นระดับจังหวัด ร่วมกับคณะกรรมการพัฒนาองค์การบริหารส่วนจังหวัด คณะกรรมการประสานแผนพัฒนาท้องถิ่นระดับจังหวัด ผู้แทนองค์กรปกครองส่วนท้องถิ่นในเขตจังหวัด ร่วมกันจัดทำ ทบทวน หรือเปลี่ยนแปลงยุทธศาสตร์การพัฒนาขององค์กรปกครองส่วนท้องถิ่นในเขตจังหวัด เพื่อให้การจัดทำแผนพัฒนาขององค์กรปกครองส่วนท้องถิ่นเกิดประสิทธิภาพ ประสิทธิผล โดยนำยุทธศาสตร์การพัฒนาขององค์กรปกครองส่วนท้องถิ่นในเขตจังหวัดไปใช้เป็นแนวทางในการจัดทำแผนพัฒนาท้องถิ่นของตนเองได้ต่อไป และเพื่อให้สามารถบูรณาการกับแผนพัฒนาจังหวัด แผนปฏิบัติการประจำปีของจังหวัดและตอบสนองความต้องการของประชาชนอันจะนำไปสู่การจัดทำงบประมาณ ที่มีประสิทธิภาพในท้องถิ่นได้อย่างแท้จริง เป็นเครื่องมือในการพัฒนาท้องถิ่นให้เข้มแข็ง เกิดประโยชน์สูงสุดต่อประชาชนในท้องถิ่น

ดังนั้น องค์กรปกครองส่วนท้องถิ่น จึงต้องกำหนดยุทธศาสตร์การพัฒนาขององค์กรปกครองส่วนท้องถิ่นให้สอดคล้องยุทธศาสตร์การพัฒนาขององค์กรปกครองส่วนท้องถิ่นในเขตจังหวัด เพื่อนำไปสู่การ บูรณาการร่วมกัน ให้เกิดความสอดคล้องกับแผนพัฒนาจังหวัด สามารถเชื่อมโยงไปสู่แผนพัฒนากลุ่มจังหวัด แผนพัฒนาภาค แผนพัฒนาเศรษฐกิจและสังคมแห่งชาติ ฉบับที่ ๑๒ แผนยุทธศาสตร์ชาติ ๒๐ ปี ไทยแลนด์ ๔.๐ และในการจัดทำแผนพัฒนาท้องถิ่น (พ.ศ. ๒๕๖๑ - ๒๕๖๕) จะต้องมีการติดตามและติดตามและประเมินผลยุทธศาสตร์เพื่อความสอดคล้องแผนพัฒนาท้องถิ่นขององค์กรปกครองส่วนท้องถิ่น ตามระเบียบกระทรวงมหาดไทยว่าด้วยการจัดทำแผนขององค์กรปกครองส่วนท้องถิ่น พ.ศ. ๒๕๔๘ และที่แก้ไขเพิ่มเติมถึง (ฉบับที่ ๓) พ.ศ. ๒๕๖๑ โดยคณะกรรมการติดตามและประเมินผลแผนพัฒนาท้องถิ่น จะต้องดำเนินการให้คะแนนตามเกณฑ์ที่กำหนดไว้ ซึ่งเป็นส่วนหนึ่งของการติดตามและประเมินผลแผนพัฒนา โดยดำเนินการให้แล้วเสร็จภายในหกสิบวัน นับแต่วันที่ประกาศใช้งบประมาณรายจ่าย รายละเอียดแนวทางการพิจารณาตามหนังสือกระทรวงมหาดไทย ด่วนที่สุด ที่ มท ๐๘๑๐.๓/ว ๒๙๓๑ ลงวันที่ ๑๕ พฤษภาคม ๒๕๖๒ เรื่อง ชักซ้อมแนวทางการทบทวนแผนพัฒนาท้องถิ่น (พ.ศ. ๒๕๖๑ - ๒๕๖๕) ขององค์กรปกครองส่วนท้องถิ่น ดังนี้



แนวทางการพิจารณาการติดตามและประเมินผลยุทธศาสตร์  
เพื่อความสอดคล้องแผนพัฒนาท้องถิ่นขององค์กรปกครองส่วนท้องถิ่น

ประเด็นการพิจารณา	คะแนน
๑. ข้อมูลสภาพทั่วไปและข้อมูลพื้นฐานขององค์กรปกครองส่วนท้องถิ่น	๒๐
๒. การวิเคราะห์สถานการณ์และศักยภาพ	๒๐
๓. ยุทธศาสตร์ประกอบด้วย	๖๐
๓.๑ ยุทธศาสตร์ขององค์กรปกครองส่วนท้องถิ่น	(๑๐)
๓.๒ ยุทธศาสตร์ขององค์กรปกครองส่วนท้องถิ่นในเขตจังหวัด	(๑๐)
๓.๓ ยุทธศาสตร์จังหวัด	(๑๐)
๓.๔ วิสัยทัศน์	(๕)
๓.๕ กลยุทธ์	(๕)
๓.๖ เป้าประสงค์ของแต่ละประเด็นกลยุทธ์	(๕)
๓.๗ จุดยืนทางยุทธศาสตร์	(๕)
๓.๘ แผนงาน	(๕)
๓.๙ ความเชื่อมโยงของยุทธศาสตร์ในภาพรวม	(๕)
รวมคะแนน	๑๐๐

แนวทางเบื้องต้นในการให้คะแนนแนวทางการพิจารณาการติดตามและประเมินผลยุทธศาสตร์  
เพื่อความสอดคล้องแผนพัฒนาท้องถิ่นขององค์กรปกครองส่วนท้องถิ่น

ประเด็นการพิจารณา	รายละเอียดหลักเกณฑ์	คะแนน เต็ม	คะแนนที่ ได้
๑. ข้อมูลสภาพทั่วไป และข้อมูลพื้นฐานของ องค์กรปกครองส่วน ท้องถิ่น	ควรประกอบด้วยข้อมูลดังนี้ (๑) ข้อมูลเกี่ยวกับด้านกายภาพ เช่น ที่ตั้งของหมู่บ้าน/ชุมชน/ตำบล ลักษณะภูมิประเทศ ลักษณะภูมิอากาศ ลักษณะของที่ดิน ลักษณะของแหล่งน้ำ ลักษณะของป่าไม้ ฯลฯ ด้านการเมือง/การปกครอง เช่น เขตการปกครองการเลือกตั้ง ฯลฯ	๒๐ (๓)	
	(๒) ข้อมูลเกี่ยวกับด้านการเมือง/การปกครอง เช่น เขตการปกครอง การเลือกตั้ง ฯลฯ ประชากร เช่น ข้อมูลเกี่ยวกับจำนวนประชากร และช่วงอายุและจำนวนประชากร ฯลฯ	(๒)	
	(๓) ข้อมูลเกี่ยวกับสภาพทางสังคม เช่น การศึกษา สาธารณสุข อาชญากรรม ยาเสพติด การสังคมสงเคราะห์	(๒)	
	(๔) ข้อมูลเกี่ยวกับระบบบริหารพื้นฐาน เช่น การคมนาคมขนส่ง การไฟฟ้า การประปา โทรศัพท์ ฯลฯ	(๒)	
	(๕) ข้อมูลเกี่ยวกับระบบเศรษฐกิจ เช่น การเกษตร การประมง การประมงสัตว์ การบริการ การท่องเที่ยว อุตสาหกรรม การพาณิชย์/กลุ่มอาชีพแรงงาน ฯลฯ	(๒)	
	(๖) ข้อมูลเกี่ยวกับศาสนา ประเพณี วัฒนธรรม เช่น การนับถือศาสนาประเพณี และงานประจำปี ภูมิปัญญาท้องถิ่น ภาษาถิ่น สินค้าพื้นเมืองและของที่ระลึก ฯลฯ และอื่นๆ	(๒)	
	(๗) ข้อมูลเกี่ยวกับทรัพยากรธรรมชาติ เช่น น้ำ ป่าไม้ ภูเขา คุณภาพของทรัพยากรธรรมชาติ ฯลฯ	(๒)	
	(๘) การสำรวจและจัดเก็บข้อมูลเพื่อการจัดทำแผนพัฒนาท้องถิ่นหรือการใช้ข้อมูล จปฐ.	(๒)	
	(๙) การประชุมประชาคมท้องถิ่น รูปแบบ วิธีการ และการดำเนินการประชุมประชาคมท้องถิ่นโดยใช้กระบวนการร่วมคิด ร่วมทำ ร่วมตัดสินใจ ร่วมตรวจสอบ ร่วมรับประโยชน์ ร่วมแก้ไขปัญหา ปรีกษาหารือ แลกเปลี่ยนเรียนรู้ เพื่อแก้ไขปัญหาสำหรับการพัฒนาท้องถิ่นตามอำนาจหน้าที่ขององค์กรปกครองส่วนท้องถิ่น	(๓)	

ประเด็น การพิจารณา	รายละเอียดหลักเกณฑ์	คะแนน เต็ม	คะแนนที่ ได้
๒. การวิเคราะห์ สถานการณ์และ ศักยภาพ	ควรประกอบด้วยข้อมูลดังนี้ (๑) การวิเคราะห์ที่ครอบคลุมความเชื่อมโยง ความสอดคล้องยุทธศาสตร์จังหวัด ยุทธศาสตร์การพัฒนาขององค์กรปกครองส่วนท้องถิ่นในเขตจังหวัด ยุทธศาสตร์ขององค์กรปกครองส่วนท้องถิ่น นโยบายของผู้บริหารท้องถิ่น รวมถึงความเชื่อมโยงแผนยุทธศาสตร์ชาติ ๒๐ ปี แผนพัฒนาเศรษฐกิจและสังคมแห่งชาติ และ Thailand ๔.๐	๒๐ (๕)	

	(๒) การวิเคราะห์การใช้ผังเมืองรวมหรือผังเมืองเฉพาะและการบังคับใช้ผลของการบังคับใช้ สภาพการณ์ที่เกิดขึ้นต่อการพัฒนาท้องถิ่น	(๓)	
	(๓) การวิเคราะห์ทางสังคม เช่น ด้านแรงงาน การศึกษา สาธารณสุข ความยากจน อาชญากรรม ปัญหาเสพติด เทคโนโลยี จารีต ประเพณี วัฒนธรรม ภูมิปัญญาท้องถิ่น เป็นต้น	(๓)	
	(๔) การวิเคราะห์ทางเศรษฐกิจ ข้อมูลด้านรายได้ครัวเรือน การส่งเสริมอาชีพ กลุ่มอาชีพ กลุ่มทางสังคม การพัฒนาอาชีพและกลุ่มต่างๆ สภาพทางเศรษฐกิจ และความเป็นอยู่ทั่วไป เป็นต้น	(๓)	
	(๕) การวิเคราะห์สิ่งแวดล้อม พื้นที่สีเขียว ธรรมชาติต่างๆ ทางภูมิศาสตร์ กระบวนการหรือสิ่งที่เกิดขึ้น การประดิษฐ์ที่มีผลต่อสิ่งแวดล้อมและการพัฒนา	(๓)	
	(๖) ผลการวิเคราะห์ศักยภาพเพื่อประเมินสถานภาพการพัฒนาในปัจจุบันและโอกาสการพัฒนาในอนาคตของท้องถิ่น ด้วยเทคนิค SWOT Analysis ที่อาจส่งผลต่อการดำเนินงานได้แก่ S-Strengit(จุดแข็ง) W-Weakness (จุดอ่อน) O-Opportunity (โอกาส) และT-Therats(อุปสรรค)	(๓)	

ประเด็นการพิจารณา	รายละเอียดหลักเกณฑ์	คะแนนเต็ม	คะแนนที่ได้
๓. ยุทธศาสตร์ ๓.๑ ยุทธศาสตร์ขององค์กรปกครองส่วนท้องถิ่น	ควรประกอบด้วยข้อมูลดังนี้สอดคล้องกับสภาพสังคม เศรษฐกิจ สิ่งแวดล้อมของท้องถิ่น ประเด็นปัญหาการพัฒนา และแนวทางการพัฒนาที่สอดคล้องกับยุทธศาสตร์ขององค์กรปกครองส่วนท้องถิ่น และเชื่อมโยงหลักประชารัฐแผนยุทธศาสตร์ชาติ ๒๐ ปี แผนพัฒนาเศรษฐกิจและสังคมแห่งชาติ และ Thailand ๔.๐	๖๐ (๑๐)	
๓.๒ ยุทธศาสตร์ขององค์กรปกครองส่วนท้องถิ่นในเขตจังหวัด	สอดคล้องและเชื่อมโยงกับสภาพสังคม เศรษฐกิจ สิ่งแวดล้อมของท้องถิ่น และยุทธศาสตร์จังหวัด และเชื่อมโยงหลักประชารัฐแผนยุทธศาสตร์ชาติ ๒๐ ปี แผนพัฒนาเศรษฐกิจและสังคมแห่งชาติและ Thailand ๔.๐	(๑๐)	
๓.๓ ยุทธศาสตร์จังหวัด	สอดคล้องกับแผนพัฒนาภูมิภาค ยุทธศาสตร์พัฒนาภาค แผนพัฒนาเศรษฐกิจและสังคมแห่งชาติ แผนการบริหารราชการ	(๑๐)	

<p>๓.๔ วิสัยทัศน์</p>	<p>แผ่นดิน นโยบาย/ยุทธศาสตร์ คสช. และนโยบายรัฐบาล หลัก พระราชบัญญัติ แผนยุทธศาสตร์ชาติ ๒๐ ปี และThailand ๔.๐</p>		
<p>๓.๕ กลยุทธ์</p>	<p>วิสัยทัศน์ ซึ่งมีลักษณะแสดงสถานภาพที่องค์กรปกครองส่วน ท้องถิ่นต้องการจะเป็นหรือบรรลุถึงอนาคตอย่างชัดเจน สอดคล้องกับโอกาสและศักยภาพที่เป็นลักษณะเฉพาะองค์กร ปกครองส่วนท้องถิ่นและสัมพันธ์กับโครงการพัฒนา</p>	<p>(๕)</p>	
<p>๓.๖ เป้าประสงค์ของแต่ละประเด็นกลยุทธ์</p>	<p>แสดงให้เห็นช่องทาง วิธีการ ภารกิจหรือสิ่งที่ต้องทำตามอำนาจ หน้าที่ขององค์กรปกครองส่วนท้องถิ่นที่จะนำไปสู่การบรรลุ วิสัยทัศน์ หรือแสดงให้เห็นถึงความชัดเจนในสิ่งที่จะดำเนินการ ให้บรรลุวิสัยทัศน์นั้น</p>	<p>(๕)</p>	
<p>๓.๗ จุดยืนทางยุทธศาสตร์(Positioning)</p>	<p>เป้าหมายอันแน่วแน่ในการวางแผนพัฒนาท้องถิ่น เพื่อให้ บรรลุวิสัยทัศน์ขององค์กรปกครองส่วนท้องถิ่น ซึ่งเกิดจาก ศักยภาพของพื้นที่จริง ที่จะนำไปสู่ผลสำเร็จทางยุทธศาสตร์</p>	<p>(๕)</p>	
<p>๓.๘ แผนงาน</p>	<p>แผนงานหรือจุดมุ่งหมายเพื่อการพัฒนาในอนาคต กำหนด จุดมุ่งหมายในเรื่องใดเรื่องหนึ่งหรือแผนงานที่เกิดจาก เป้าประสงค์ ตัวชี้วัด ค่าเป้าหมาย กลยุทธ์ จุดยืนทางยุทธศาสตร์ ขององค์กรปกครองส่วนท้องถิ่นที่มีความชัดเจน นำไปสู่การทำ โครงการพัฒนาท้องถิ่นในแผนพัฒนาท้องถิ่น โดยระบุแผนงาน และความเชื่อมโยงดังกล่าว</p>	<p>(๕)</p>	
<p>๓.๙ ความเชื่อมโยงของยุทธศาสตร์ใน ภาพรวม</p>	<p>ความเชื่อมโยงองค์รวมที่นำไปสู่การพัฒนาท้องถิ่นที่เกิดผลผลิต/ โครงการจากแผนยุทธศาสตร์ชาติ ๒๐ ปี แผนพัฒนาเศรษฐกิจ และสังคมแห่งชาติ ฉบับที่ ๑๒ Thailand ๔.๐ แผนพัฒนาภาค/ แผนพัฒนากลุ่มจังหวัด /แผนพัฒนาจังหวัดยุทธศาสตร์การ พัฒนาขององค์กรปกครองส่วนท้องถิ่นในเขตจังหวัด และ ยุทธศาสตร์ขององค์กรปกครองส่วนท้องถิ่น</p>	<p>(๕)</p>	
<p style="text-align: center;"><b>รวมคะแนน</b></p>		<p style="text-align: center;"><b>๑๐๐</b></p>	

#### ๔.๒ การติดตามและประเมินผลโครงการขององค์กรปกครองส่วนท้องถิ่น

ในการจัดทำแผนพัฒนาท้องถิ่น (พ.ศ. ๒๕๖๑ – ๒๕๖๕) ขององค์กรปกครองส่วนท้องถิ่น จะต้องมีการติดตามและประเมินผลโครงการขององค์กรปกครองส่วนท้องถิ่นเพื่อความสอดคล้องแผนพัฒนาท้องถิ่น ตามระเบียบกระทรวงมหาดไทย ว่าด้วยการจัดทำแผนขององค์กรปกครองส่วนท้องถิ่น พ.ศ. ๒๕๔๘ และที่แก้ไขเพิ่มเติมถึง (ฉบับที่ ๓) พ.ศ. ๒๕๖๑ โดยคณะกรรมการติดตามและประเมินผลแผนพัฒนาท้องถิ่น จะต้องดำเนินการให้คะแนนตามเกณฑ์ที่กำหนดไว้ ซึ่งเป็นส่วนหนึ่งของการติดตามและประเมินผลแผนพัฒนา โดยดำเนินการให้แล้วเสร็จภายในหกสิบวัน นับแต่วันที่ประกาศใช้งบประมาณรายจ่าย รายละเอียดแนวทางการพิจารณาตามหนังสือกระทรวงมหาดไทย ด่วนที่สุด ที่ มท ๐๘๑๐.๓/ว ๒๕๓๑ ลงวันที่ ๑๕ พฤษภาคม ๒๕๖๒ เรื่อง ชักซ้อมแนวทางการทบทวนแผนพัฒนาท้องถิ่น (พ.ศ. ๒๕๖๑ – ๒๕๖๕) ขององค์กรปกครองส่วนท้องถิ่น ดังนี้

**แนวทางการพิจารณาการติดตามและประเมินผลโครงการ  
เพื่อความสอดคล้องแผนพัฒนาท้องถิ่น (พ.ศ. ๒๕๖๑ - ๒๕๖๕) ขององค์กรปกครองส่วนท้องถิ่น**

ประเด็นการพิจารณา	คะแนน
๑. การสรุปสถานการณ์การพิจารณา	๑๐
๒. การประเมินผลการนำแผนพัฒนาท้องถิ่นสี่ปีไปปฏิบัติในเชิงปริมาณ	๑๐
๓. การประเมินผลการนำแผนพัฒนาท้องถิ่นสี่ปีไปปฏิบัติในเชิงคุณภาพ	๑๐
๔. แผนงานและยุทธศาสตร์การพิจารณา	๑๐
๕. โครงการพัฒนา ประกอบด้วย	๖๐
๕.๑ ความชัดเจนของชื่อโครงการ	(๕)
๕.๒ กำหนดวัตถุประสงค์สอดคล้องกับโครงการ	(๕)
๕.๓ เป้าหมาย (ผลผลิตของโครงการ) มีความชัดเจนนำไปสู่การตั้งงบประมาณได้ถูกต้อง	(๕)
๕.๔ โครงการมีความสอดคล้องกับแผนยุทธศาสตร์ชาติ ๒๐ ปี	(๕)
๕.๕ เป้าหมาย (ผลผลิตของโครงการ) มีความสอดคล้องกับแผนพัฒนาเศรษฐกิจและสังคมแห่งชาติ	(๕)
๕.๖ โครงการมีความสอดคล้องกับ Thailand ๔.๐	(๕)
๕.๗ โครงการสอดคล้องกับยุทธศาสตร์จังหวัด	(๕)
๕.๘ โครงการแก้ไขปัญหาความยากจนหรือการเสริมสร้างให้ประเทศชาติมั่นคง มั่งคั่ง ยั่งยืน ภายใต้หลักปรัชญา	(๕)
๕.๙ งบประมาณ มีความสอดคล้องกับเป้าหมาย (ผลผลิตของโครงการ)	(๕)
๕.๑๐ มีการประมาณการราคาถูกต้องตามหลักวิธีการงบประมาณ	(๕)
๕.๑๑ มีการกำหนดตัวชี้วัด (KPI) และสอดคล้องกับวัตถุประสงค์และผลคาดว่าจะได้รับ	(๕)
๕.๑๒ ผลที่คาดว่าจะได้รับ สอดคล้องกับวัตถุประสงค์	(๕)
<b>รวมคะแนน</b>	<b>๑๐๐</b>

**แนวทางเบื้องต้นในการให้คะแนนแนวทางการพิจารณาการติดตามและประเมินผลโครงการ  
เพื่อความสอดคล้องแผนพัฒนาท้องถิ่น (พ.ศ. ๒๕๖๑ - ๒๕๖๕) ขององค์กรปกครองส่วนท้องถิ่น**

ประเด็นการพิจารณา	รายละเอียดหลักเกณฑ์	คะแนนเต็ม	คะแนนที่ได้
๑. การสรุปสถานการณ์การพัฒนา	เป็นการวิเคราะห์กรอบการจัดทำยุทธศาสตร์ขององค์กรปกครองส่วนท้องถิ่น (ใช้การวิเคราะห์ SWOT Analysis/Demand (Demand Analysis)/Global Demand และ Trend ปัจจัยและสถานการณ์การเปลี่ยนแปลงที่มีผลต่อการพัฒนา อย่างน้อยต้องประกอบด้วยการวิเคราะห์ศักยภาพด้านเศรษฐกิจ, ด้านสังคม, ด้านทรัพยากรธรรมชาติและสิ่งแวดล้อม)	๑๐	
๒. การประเมินผลการนำแผนพัฒนาท้องถิ่นสี่ปีไปปฏิบัติในเชิงปริมาณ	๑) การควบคุมที่มีตัวเลขต่างๆ เพื่อนำมาใช้วัดผลในเชิงปริมาณ เช่น การวัดจำนวนโครงการ กิจกรรม งานต่างๆ ก็คือผลผลิตนั้นเองว่าเป็นไปตามที่ตั้งเป้าหมายเอาไว้หรือไม่จำนวนที่ดำเนินการจริงตามที่ได้กำหนดไว้เท่าไร จำนวนที่ไม่สามารถดำเนินการได้มีจำนวนเท่าไร สามารถอธิบายได้ตามหลักประสิทธิภาพ (Efficiency) ของการพัฒนาท้องถิ่นตามอำนาจหน้าที่ที่ได้	๑๐	

	กำหนดไว้ ๒) วิเคราะห์ผลกระทบ/สิ่งที่กระทบ (Impact) โครงการที่ดำเนินการในเชิงปริมาณ (Qualitative)		
๓. การประเมินผล การนำแผนพัฒนา ท้องถิ่นสี่ปีไป ปฏิบัติในเชิง คุณภาพ	๑) การประเมินประสิทธิผลของแผนพัฒนาในเชิงคุณภาพคือการนำเอาเทคนิคๆ มาใช้เพื่อวัดค่าภารกิจ โครงการ กิจกรรม งานต่างๆ ที่ดำเนินการในพื้นที่นั้นๆ ตรงต่อความต้องการของประชาชนหรือไม่และเป็นไปตามอำนาจหน้าที่หรือไม่ ประชาชนพึงพอใจหรือไม่ สิ่งของ วัสดุ ครุภัณฑ์ การดำเนินการต่างๆ มีสภาพหรือลักษณะถูกต้อง ครบถ้วน สามารถใช้งานได้ตามวัตถุประสงค์หรือไม่ ซึ่งเป็นไปตามหลักประสิทธิผล (Effectiveness) ผลการปฏิบัติราชการตามที่บรรลุวัตถุประสงค์ และเป้าหมายของแผนปฏิบัติราชการตามที่ได้รับงบประมาณมาดำเนินการ รวมถึงสามารถเทียบเคียงกับส่วนราชการหรือหน่วยงาน ๒) วิเคราะห์ผลกระทบ/สิ่งที่กระทบ (Impact) โครงการที่ดำเนินการในเชิงคุณภาพ (Qualitative)	๑๐	
๔. แผนงานและ ยุทธศาสตร์การ พัฒนา	๑) วิเคราะห์แผนงาน งาน ที่เกิดจากด้านต่างๆ มีความสอดคล้องกับยุทธศาสตร์ขององค์กรปกครองส่วนท้องถิ่นในมิติต่างๆ จนนำไปสู่การจัดทำโครงการพัฒนาท้องถิ่นโดยใช้ SWOT Analysis/Demand (Demand Analysis)/Global Demand/Trend หรือหลักการบูรณาการ (Integration) กับองค์กรปกครองส่วนท้องถิ่นที่มีพื้นที่ติดต่อกัน ๒) วิเคราะห์แผนงาน งาน ที่เกิดจากด้านต่างๆ ที่สอดคล้องกับการแก้ไขปัญหาคความยากจน หลักปรัชชารัฐ	๑๐	

ประเด็น การพิจารณา	รายละเอียดหลักเกณฑ์	คะแนนเต็ม	คะแนนที่ได้
๕.๖ โครงการมีความสอดคล้อง	โครงการมีลักษณะหรือสอดคล้องกับการปรับเปลี่ยนโครงสร้างเศรษฐกิจไปสู่ Value-Based Economy หรือเศรษฐกิจที่ขับเคลื่อนด้วยนวัตกรรม ทำน้อยได้มาก เช่น (๑) เปลี่ยนจากการผลิตสินค้า โภคภัณฑ์ไปสู่สินค้าเชิงนวัตกรรม (๒) เปลี่ยนจากการขับเคลื่อนประเทศด้วยภาคอุตสาหกรรม ไปสู่การขับเคลื่อนด้วยเทคโนโลยี ความคิดสร้างสรรค์และนวัตกรรม (๓) เปลี่ยนจากการเน้นภาคการผลิตสินค้าไปสู่การเน้นภาคบริการมากขึ้น รวมถึงโครงการที่เติมเต็มด้วยวิทยาการ ความคิดสร้างสรรค์ นวัตกรรม วิทยาศาสตร์ เทคโนโลยี และการวิจัยและพัฒนาแล้วต่อยอดความได้เปรียบเชิงเปรียบเทียบ เช่น ด้านการเกษตรเทคโนโลยีชีวภาพ สาธารณสุข วัฒนธรรม ฯลฯ	(๕)	
๕.๗ โครงการสอดคล้องกับยุทธศาสตร์จังหวัด	โครงการพัฒนาท้องถิ่นมีความสอดคล้องกับห้วงระยะเวลาของแผนพัฒนาจังหวัดที่ได้กำเนิดขึ้น เพื่อขับเคลื่อนการพัฒนาท้องถิ่นเสมือนหนึ่งการขับเคลื่อนการพัฒนาจังหวัด ซึ่งไม่สามารถแยกส่วนใดส่วนหนึ่งออกจากกันได้นอกจากนี้โครงการพัฒนาท้องถิ่นต้องเป็นโครงการเชื่อมต่อหรือเดินทางไปด้วยกันกับยุทธศาสตร์จังหวัดที่ได้กำหนดขึ้นเป็นปัจจุบัน	(๕)	
๕.๘ โครงการแก้ไขปัญหาความยากจนหรือการเสริมสร้างให้ประเทศชาติมั่นคง มั่งคั่ง ยั่งยืนภายใต้หลักปรัชญา	เป็นโครงการที่ดำเนินการภายใต้พื้นฐานความพอเพียงที่ประชาชนดำเนินการเองหรือร่วมดำเนินการ เป็นโครงการต่อยอดและขยายได้ เป็นโครงการที่ประชาชนต้องการเพื่อให้เกิดความยั่งยืน ซึ่งมีลักษณะที่จะให้ท้องถิ่นมีความมั่นคง มั่งคั่ง ยั่งยืน เป็นท้องถิ่นที่พัฒนาแล้วด้วยการพัฒนาปรัชญาเศรษฐกิจพอเพียง	(๕)	
๕.๙ งบประมาณมีความสอดคล้องกับเป้าหมาย(ผลผลิตของโครงการ)	งบประมาณโครงการพัฒนาจะต้องคำนึงถึงหลักสำคัญ ๕ ประการในการจัดทำโครงการได้แก่ (๑) ความประหยัด (Economy) (๒) ความมีประสิทธิภาพ (Efficiency) (๓) ความมีประสิทธิภาพ (Effectiveness) (๔) ความยุติธรรม (Equity) (๕) ความโปร่งใส (Transparency)	(๕)	
๕.๑๐ มีการประมาณการราคาถูกต้องตามหลักวิธีการงบประมาณ	การประมาณราคาเพื่อการพัฒนาต้องให้สอดคล้องกับโครงการถูกต้องตามหลักวิชาการทางช่าง หลักของราคากลาง ราคากลางท้องถิ่น มีความโปร่งใสในการกำหนดราคาและตรวจสอบในเชิงประจักษ์	(๕)	

ประเด็น การพิจารณา	รายละเอียดหลักเกณฑ์	คะแนนเต็ม	คะแนนที่ได้
๕.๑๑ มีการกำหนดตัวชี้วัด (KPI) และสอดคล้องกับวัตถุประสงค์และผลที่คาดว่าจะได้รับ	มีการกำหนดตัวชี้วัดผลงาน (Key Performancy Indicator : KPI) ที่สามารถวัดได้ (measurable) ใช้บอกประสิทธิผล (effectiveness) ใช้บอกประสิทธิภาพ (efficiency) ได้ เช่น การกำหนดความพึงพอใจ การกำหนดร้อยละ การกำหนดอันเกิดจากผลของวัตถุประสงค์ที่เกิดขึ้นที่ได้รับ (การคาดการณ์ คาดว่าจะได้รับ)	(๕)	
๕.๑๒ ผลที่คาดว่าจะได้รับสอดคล้องกับวัตถุประสงค์	ผลที่ได้รับเป็นสิ่งที่เกิดขึ้นได้จริงจากการดำเนินการตามโครงการพัฒนาซึ่งสอดคล้องกับวัตถุประสงค์ที่ตั้งไว้ การได้ผลหรือผลที่เกิดขึ้นจะต้องเท่ากับวัตถุประสงค์หรือมากกว่าวัตถุประสงค์ ซึ่งการเขียนวัตถุประสงค์ควรคำนึงถึง (๑) ความเป็นไปได้และมีความเฉพาะเจาะจง ในการดำเนินงานตามโครงการ (๒) วัดและประเมินผลระดับของความสำเร็จได้ (๓) ระบุสิ่งที่ต้องการดำเนินงานอย่างชัดเจนและเฉพาะเจาะจงมากที่สุดและสามารถปฏิบัติได้ (๔) เป็นเหตุเป็นผล สอดคล้องกับความเป็นจริง (๕) ส่งผลต่อการบ่งบอกเวลาได้	(๕)	
<b>รวมคะแนน</b>		<b>๑๐๐</b>	

#### ๔.๓ สรุปผลการพัฒนาท้องถิ่นในภาพรวม



ในการจัดทำแผนพัฒนาท้องถิ่น (พ.ศ. ๒๕๖๑ - ๒๕๖๕) ขององค์กรปกครองส่วนท้องถิ่น ก็เพื่อใช้เป็นเครื่องมือในการพัฒนา เป็นแนวทางในการบริหารพัฒนาท้องถิ่นให้บรรลุตามวัตถุประสงค์และเป้าหมาย เกิดประสิทธิภาพประสิทธิผลสูงสุดในการแก้ไขปัญหาให้กับประชาชน ก่อให้เกิดประโยชน์และสามารถตอบสนองความต้องการพัฒนาของประชาชน โดยพิจารณาบรรจุโครงการในงบประมาณรายจ่ายประจำปี งบประมาณรายจ่ายเพิ่มเติม และงบประมาณจากเงินสะสม โดยจะต้องมีการติดตามและประเมินผลแผนพัฒนาตามระเบียบกระทรวงมหาดไทย ว่าด้วยการจัดทำแผนพัฒนาขององค์กรปกครองส่วนท้องถิ่น พ.ศ. ๒๕๔๘ และที่แก้ไขเพิ่มเติมถึง (ฉบับที่ ๓) พ.ศ. ๒๕๖๑ เป็นการสรุปผลในภาพรวมของท้องถิ่น เป็นการติดตามผลการนำยุทธศาสตร์ขององค์กรปกครองส่วนท้องถิ่นที่เกิดผลทั้งในเชิงปริมาณและเชิงคุณภาพอย่างไร ซึ่งสามารถวัดผลได้ทั้งเชิงสถิติต่างๆ ตาราง กราฟ และการพรรณนา ดังนี้

(๑) การวัดผลในเชิงปริมาณและเชิงคุณภาพ

(๑.๑) การวัดผลในเชิงปริมาณ (Quantity)

โดยเครื่องมือที่ใช้ในการติดตามและประเมินผลในเชิงปริมาณ มีดังนี้

การวางแผนพัฒนาท้องถิ่นสี่ปี (พ.ศ. ๒๕๖๑ - ๒๕๖๕) ได้กำหนดโครงการที่จะดำเนินการตามแผนพัฒนาท้องถิ่นสี่ปี (พ.ศ. ๒๕๖๑ - ๒๕๖๕)										
ยุทธศาสตร์ อปท. ในเขตจังหวัด	๒๕๖๑		๒๕๖๒		๒๕๖๓		๒๕๖๔		๒๕๖๕	
	จำนวน	งบ ประมาณ	จำนวน	งบ ประมาณ	จำนวน	งบ ประมาณ	จำนวน	งบ ประมาณ	จำนวน	งบ ประมาณ
๑.พัฒนาการท่องเที่ยวให้เป็นการท่องเที่ยวสีเขียว (Green Tourism)										
๒.เพิ่มมูลค่าผลผลิตทางการเกษตร และเพิ่มศักยภาพให้กับเกษตรกร										
๓.เสริมสร้างคุณภาพชีวิตประชาชนผู้สังคมน่าอยู่										
๔.อนุรักษ์ฟื้นฟูธรรมชาติและสิ่งแวดล้อมให้เอื้อต่อการเป็นเมืองท่องเที่ยวคุณภาพ										
รวม										

สรุปรายงานผลการดำเนินการ ประจำปีงบประมาณ พ.ศ. ....						
ลำดับ ที่	รายการ	โครงการ	งบประมาณ	โครงการที่สามารถดำเนินการได้ (..... โครงการ)		
				คิดเป็นร้อยละ ของ แผนพัฒนา ท้องถิ่นสี่ปี	คิดเป็นร้อย ละของ แผนการ ดำเนินงาน	คิดเป็นร้อยละ ของ ข้อบัญญัติ+ เงินสะสม
๑	บรรจุในแผนพัฒนา ท้องถิ่น					
๒	ตั้งในข้อบัญญัติ งบประมาณ					
๓	จากเงินสะสม					
๔	จัดทำแผนการ ดำเนินงาน - ข้อบัญญัติ = ..... + - เงินสะสม = .....					
๕	สามารถดำเนินการได้ - ข้อบัญญัติ = ..... + - เงินสะสม = .....					

**(๑.๒) การวัดผลในเชิงคุณภาพ (Quality)**

การจัดผลเชิงคุณภาพ ใช้การสำรวจความพึงพอใจในการวัดผลเชิงคุณภาพ โดยภาพรวม โดยได้มีการประเมินความพึงพอใจ ซึ่งการประเมินความพึงพอใจทำให้ทราบถึงผลเชิงคุณภาพในการดำเนินงานของเทศบาลในภาพรวม

โดยเครื่องมือที่ใช้ในการประเมินความพึงพอใจ มีดังนี้

แบบที่ ๓/๓ แบบประเมินความพึงพอใจต่อผลการดำเนินงานขององค์กรปกครองส่วนท้องถิ่น

แบบที่ ๓/๔ แบบประเมินความพึงพอใจของผู้รับบริการในงานบริการขององค์กรปกครองส่วนท้องถิ่น (ให้หน่วยงานภายนอกดำเนินการ)

**๔.๔ ข้อเสนอแนะในการจัดทำแผนพัฒนาท้องถิ่นในอนาคต**

**๔.๔.๑ ผลกระทบนำไปสู่ออนาคต**

(เช่น จะทำ สนับสนุน ส่งเสริม ป้องกัน อย่างไร เป็นต้น)

.....  
.....  
.....

**๔.๔.๒ ข้อสังเกต ข้อเสนอแนะ ผลจากการพัฒนา**

(รวมถึงองค์ประกอบสำคัญของข้อมูลเพื่อนำไปสู่ข้อเสนอแนะ เป็นต้น)

.....  
.....  
.....

.....